

DELIBERAZIONE DELLA GIUNTA COMUNALE



COMUNE DI ANZOLA DELL'EMILIA

PROVINCIA DI BOLOGNA

COPIA

Comunicata ai Capigruppo Consiliari
il **28/06/2012** Nr. Prot. **11502**

APPROVAZIONE DEL PROGETTO DEFINITIVO/ESECUTIVO PER L'ADEGUAMENTO DELLA LARGHEZZA DELLE PORTE DI ALCUNE AULE DELLA SCUOLA PRIMARIA STATALE "CADUTI PER LA LIBERTÀ" DI VIA CHIARINI N. 5 - ANZOLA DELL'EMILIA.

Nr. Progr. **121**
Data **26/06/2012**
Seduta NR. **26**
Titolo **6**
Classe **5**
Sottoclasse **0**

L'anno **DUEMILADODICI** questo giorno **VENTISEI** del mese di **GIUGNO** alle ore **15:00** convocata con le prescritte modalità, nella Sede Municipale si è riunita la Giunta Comunale.

Fatto l'appello nominale risultano:

| <i>Cognome e Nome</i> | <i>Carica</i> | <i>Presente</i> |
|---------------------------|---------------|--------------------------|
| ROPA LORIS | SINDACO | S |
| LAZZARI MASSIMILIANO | VICE SINDACO | S |
| CASTELLUCCI CARLO | ASSESSORE | S |
| COCCHI MIRNA | ASSESSORE | S |
| MANFREDINI SILVIA | ASSESSORE | S |
| MONARI CARLO | ASSESSORE | S |
| <i>Totale Presenti: 6</i> | | <i>Totali Assenti: 0</i> |

Assenti giustificati i signori:

Nessun convocato risulta assente giustificato

Partecipa il **SEGRETARIO GENERALE** del Comune, **CICCIA ANNA ROSA**.

Il Sig. **ROPA LORIS** in qualità di **SINDACO** assume la presidenza e, constatata la legalità della adunanza, dichiara aperta la seduta invitando la Giunta a deliberare sull'oggetto sopra indicato.

OGGETTO:

APPROVAZIONE DEL PROGETTO DEFINITIVO/ESECUTIVO PER L'ADEGUAMENTO DELLA LARGHEZZA DELLE PORTE DI ALCUNE AULE DELLA SCUOLA PRIMARIA STATALE "CADUTI PER LA LIBERTÀ" DI VIA CHIARINI N. 5 - ANZOLA DELL'EMILIA.

LA GIUNTA COMUNALE

Premesso che la Dirigente Scolastica dell'Istituto Comprensivo "E. De Amicis" in data 29.05.2012 al termine di un incontro con l'Ufficio Tecnico del Comune di Anzola dell'Emilia ha richiesto di adeguare la larghezza delle porte di alcune aule della Scuola Primaria Statale "Caduti per la Libertà" di Via Chiarini n. 5, al fine di poter aumentare il numero di alunni presenti all'interno delle aule interessate dalle opere;

Preso atto che l'Ufficio Tecnico comunale ha redatto il progetto definitivo/esecutivo delle opere di allargamento dei vani porta delle aule individuate dalla Dirigente Scolastica, ubicate al piano terra della Scuola Elementare di Via Chiarini;

Preso atto che, al termine del suddetto intervento è necessario aggiornare il Certificato di Prevenzione Incendi della scuola in ragione dell'aumento del numero di persone presenti all'interno del plesso scolastico;

Preso atto che per la presentazione della richiesta di parere al Comando Provinciale dei Vigili del Fuoco di Bologna al fine di aggiornare il Certificato di Prevenzione Incendi è stato incaricato il professionista Arch. Marcello Milone, con Studio in Anzola dell'Emilia;

Preso atto che, l'importo complessivo delle opere di allargamento dei 5 vani porta delle aule poste al piano terra ammonta ad € 11.500,00, IVA compresa;

Considerato che ai sensi dell'art. 125 - comma 8 - del D.Lgs. n. 163/2006 e successive integrazioni e modificazioni è possibile affidare appalti di lavori pubblici con cottimo fiduciario mediante affidamento diretto nel caso di lavori di importo non superiore ad € 40.000,00;

Dato atto che nel caso in questione ricorrono le condizioni previste al precedente punto;

Considerato che gli elaborati tecnici rispondono alle finalità da conseguire e sono pertanto meritevoli di approvazione;

Dato atto che il Responsabile del Procedimento Dr. Davide Fornalè ha proceduto alla validazione del progetto esecutivo, ai sensi dell'art. 47 del D.P.R. n. 554/1999;

Dato atto che quanto sopra verrà realizzato utilizzando le risorse disponibili sul Capitolo 245302, articolo 705, anno 2011 - "Manutenzione straordinaria edifici scolastici: istruzione pubblica (funzioni di supporto)";

Visti l'art. 20 del vigente Regolamento sull'Ordinamento degli Uffici e dei Servizi e le successive disposizioni contenute nel Decreto Sindacale n. 6 del 06.04.2012 in materia di sostituzione dei Direttori d'Area in caso di loro assenza temporanea;

Dato atto che, in applicazione dell'art. 49 del Decreto Legislativo 18.08.2000 n. 267, è stato acquisito:

- a) il parere favorevole espresso dal Direttore dell'Area Tecnica in ordine alla regolarità tecnica;
- b) il parere favorevole espresso dal Segretario Generale in ordine alla regolarità contabile, in assenza del Direttore dell'Area Economico/Finanziaria e Controllo in applicazione del Decreto Sindacale n. 6/2012;

Con voti unanimi resi nei modi di legge

DELIBERA

- 1) Di approvare il Progetto definitivo/esecutivo relativo ai lavori di adeguamento della larghezza dei vani porte della Scuola Primaria Statale "Caduti per la Libertà", redatto dall'Ufficio Tecnico comunale, per una spesa complessiva di € 11.500,00, IVA compresa;
- 2) Di dare atto che il Progetto definitivo/esecutivo è composto dai seguenti elaborati, allegati alla presente deliberazione per formarne parte integrante e sostanziale:
 - Relazione tecnica
 - Elaborato grafico
 - Computo metricoe che il medesimo risponde alle finalità da conseguire ed è stato redatto nel rispetto di tutte le norme tecniche e legislative vigenti in materia;
- 3) Che con propria determinazione il Direttore dell'Area Tecnica provvederà alla individuazione della modalità di scelta del contraente e all'assunzione del relativo impegno di spesa, sulla base del disposto dell'art. 192 del Decreto Legislativo 18.08.2000 n. 267;
- 4) Di dare atto che, ai sensi dell'art. 200 - comma 1 - e dell'art. 183 - comma 7 - del Decreto Legislativo n. 267/2000, l'intervento in oggetto non comporta oneri gestionali aggiuntivi;
- 5) Di dare atto che l'opera è finanziata con risorse disponibili sul Capitolo 245302 art. 705, anno 2011 -"Manutenzione straordinaria edifici scolastici: istruzione pubblica (funzioni di supporto)";
- 6) Di dare atto che, così come attestato dal progettista delle strutture, l'opera è priva di rilevanza per la pubblica incolumità ai fini sismici e pertanto non è soggetta al rilascio di alcuna autorizzazione;

Con separata ed unanime votazione si dichiara immediatamente eseguibile la presente deliberazione, ai sensi dell'art. 134 - 4° comma - del Decreto Legislativo 18.08.2000 n. 267.



COMUNE DI ANZOLA DELL'EMILIA

PROVINCIA DI BOLOGNA

ALLARGAMENTO DI 5 VANI PORTA NELLE AULE DELLA SCUOLA ELEMENTARE DI ANZOLA CAPOLUOGO

| | |
|----------|--------------------------------------|
| Tav. | Progetto Definitivo/Esecutivo |
| 1 | |

| | |
|------------------------|--------------------------|
| Data | Oggetto |
| giugno 2012 | Relazione Tecnica |

| |
|--|
| Proprietà : Comune di Anzola dell'Emilia |
| Progettista : Geom. Gabriele Castagna |
| R.U.P. : Dott. Davide Fornalè |

Approvato con delibera del n. del

Relazione tecnica

A fronte della necessità legata all'aumento della presenza di alunni all'interno delle classi della scuola elementare di Anzola dell'Emilia, si provvede ad eseguire l'allargamento di cinque porte delle aule poste al piano terra dell'edificio principale.

Tale modifica consiste nella rimozione degli infissi esistenti e nella demolizione di porzioni di muratura al fine di consentire l'installazione di un telaio per porte di larghezza complessiva pari a 120 cm composte da due ante a battente rispettivamente una di 90 cm e una di 30 cm.

La demolizione comporterà conseguentemente alcune piccole modifiche all'impianto elettrico consistenti nello spostamento di alcune prese e interruttori al fine di posizionarle correttamente una volta terminate le lavorazioni.

Infine è prevista la ritinteggiatura delle parti di muro danneggiate dalle lavorazioni.

Dal punto di vista della sicurezza gli infissi sono dotati di un particolare sistema di apertura che consente in caso di emergenza di aprire le porte attraverso una leggera pressione determinando lo sblocco di entrambe le ante.

L'importo complessivo dei lavori ammonta a circa 11.500 € iva e oneri compresi.

Contestualmente alla realizzazione delle sopradescritte opere viene aggiornata la pratica antincendio per ottenere il parere in merito alla capacità di deflusso dell'intero complesso a fronte di un aumento delle persone presenti complessivamente all'interno dell'edificio scolastico

Di seguito sono elencate le opere previste:

ONERI ALLESTIMENTO CANTIERE

La presente voce contempla una serie di lavori, prestazioni ed oneri per l'espletamento dell'opera in oggetto.

In tal senso, con il prezzo a corpo sotto riportato s'intendono compensate indistintamente tutte le opere di accantieramento e gli altri oneri accessori non contemplati o descritti nelle voci a misura comunque indispensabili per la loro realizzazione finita a regola d'arte.

In particolare, nel caso specifico con l'importo del presente articolo, vengono compensati:

- tutti indistintamente gli oneri derivanti dallo scarico in cantiere, l'accatastamento ed il sollevamento al piano di posa con apposita attrezzatura dei materiali necessari ai magisteri previsti;
- tutte le opere di protezione a mezzo di teli di nylon per gli arredi e le attrezzature presenti;
- rimozione di suppellettili vari presenti nei vari locali ed accatastamento per la rimessa in opera;
- tutte le opere di custodia e protezione dei manufatti deteriorabili a seguito del loro lievo ed accatastamento per la rimessa in opera;
- tutti indistintamente gli oneri inerenti l'espletamento degli interventi finali murari, impiantistici e da pittore, quali ripristini di intonaci, minuterie impiantistiche, ritocchi di pitturazioni e pulizie finali delle aree di cantiere in più passate necessari a dare l'opera di ristrutturazione completa in ogni sua parte ed agibile per l'uso ed il decoro che l'Amministrazione intende dare ai locali.

RIMOZIONE DI SERRAMENTI INTERNI

Rimozione di serramenti interni di qualsiasi genere di porte, vetrate, portiere, armadi a muro complete di cassa, cassamorta ed ogni altro accessorio ad esso inerente.

Nel prezzo si intendono compresi e compensati gli oneri per l'abbassamento, lo sgombero, il trasporto alle pubbliche discariche del materiale di risulta, l'indennità di discarica.

Misurazione massimo legno in proiezione verticale.

REALIZZAZIONE DELLE APERTURE

Demolizione muratura eseguita con qualsiasi mezzo, per allargamento di fori porta, su muratura di qualsiasi tipo, con adeguamento alle dimensioni di progetto, il carico e trasporto, in luogo da procurarsi a cura e dell'appaltatore dei materiali di risulta. L'intervento comprenderà:

- demolizione del riquadro per allargamento foro ;
 - ripristino della muratura di qualsiasi tipo, a, col sistema di "scuci e cucii", mediante ammorsamento di elementi nuovi, posti in opera in malta cementizia.
 - ripristino di spallette e architrave (o eventuale sostituzione) con applicazione di malta speciale tipo sikatop 122 o similari approvati dalla D.L., impiegando eventualmente dei casseri, compresi nel prezzo;
 - finitura riquadro con malta speciale antiritiro del tipo approvata dalla D.L.;
 - ripristino intonaco su riquadro foro, con intonaco civile premiscelato a base di cemento, previa realizzazione di rinzaffo completato con stabilitura in malta fine a base di calce.
- Compresi i ponteggi eventualmente necessari, ed ogni altro onere e magistero per dare il lavoro finito a regola d'arte.

DEMOLIZIONE DI PAVIMENTI DI QUASIASI TIPO

Demolizione completa di pavimentazione di qualsiasi tipo: gres, piastrelle, linoleum piastrelle di cemento, in terrazza alla Veneziana quadroni in calcestruzzo o similari compreso la sottostante caldana ed il battiscopa.

Nel prezzo si intendono compresi e compensati gli oneri per l'abbassamento, lo sgombero, il trasporto alle pubbliche discariche del materiale di risulta, l'indennità di discarica

MODIFICHE IMPIANTO ELETTRICO

Modifiche impianto elettrico esistente compreso lo spostamento o la fornitura e l'installazione di eventuali nuove apparecchiature di comando comprensivo delle tracce e canalizzazioni dalle scatole di derivazione al punto di comando, e tutto quanto occorra per dare il lavoro finito a perfetta regola d'arte

FORNITURA INFISSI

Porte interne , per muro da 100 mm composte da telaio in alluminio e pannelli porta con serratura e doppia maniglia da 1280 x 2150 mm. in due ante asimmetriche.
Comprese di catenacci antipanico montato su anta semifissa e contromaschere da premurare da 1280 x 2150 mm. per porte di cui sopra realizzate con profili tubolari in acciaio zincato

POSA IN OPERA DI INFISSI

Posa in opera di porte interne, per muro da 100 mm composte da telaio in alluminio e pannelli porta con serratura e doppia maniglia da 1280 x 2150 mm. in due ante asimmetriche.
Comprese di catenacci antipanico montato su anta semifissa e contromaschere da premurare da 1280 x 2150 mm. per porte di cui sopra realizzate con profili tubolari in acciaio zincato

OPERE DI TINTEGGIATURA

Ripristino tinteggiatura interna di pareti intonacate previa pulitura del fondo ed eventuali piccole stuccature con due mani di tinta a tempera dello stesso colore e tipologia esistente

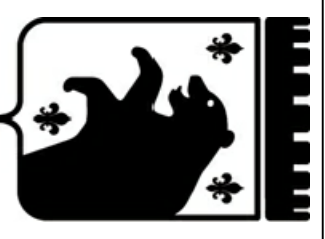

COMUNE DI ANZOIA
DELL'EMILIA
PROVINCIA DI BOLOGNA

ALLARGAMENTO DI 5 VANI
PORTA NELLE AULE DELLA
SCUOLA ELEMENTARE DI ANZOIA
CAPOLUOGO

Progetto Definitivo/Esecutivo

Tav. 2

Data: giugno 2012
Oggetto: Pianta stato di fatto, progetto e interventi

Proprietà: Comune di Anzola dell'Emilia
Progettista: Geom. Gabriele Castagna
R.U.P.: Dott. Davide Fornale

Approvato con delibera del n. del

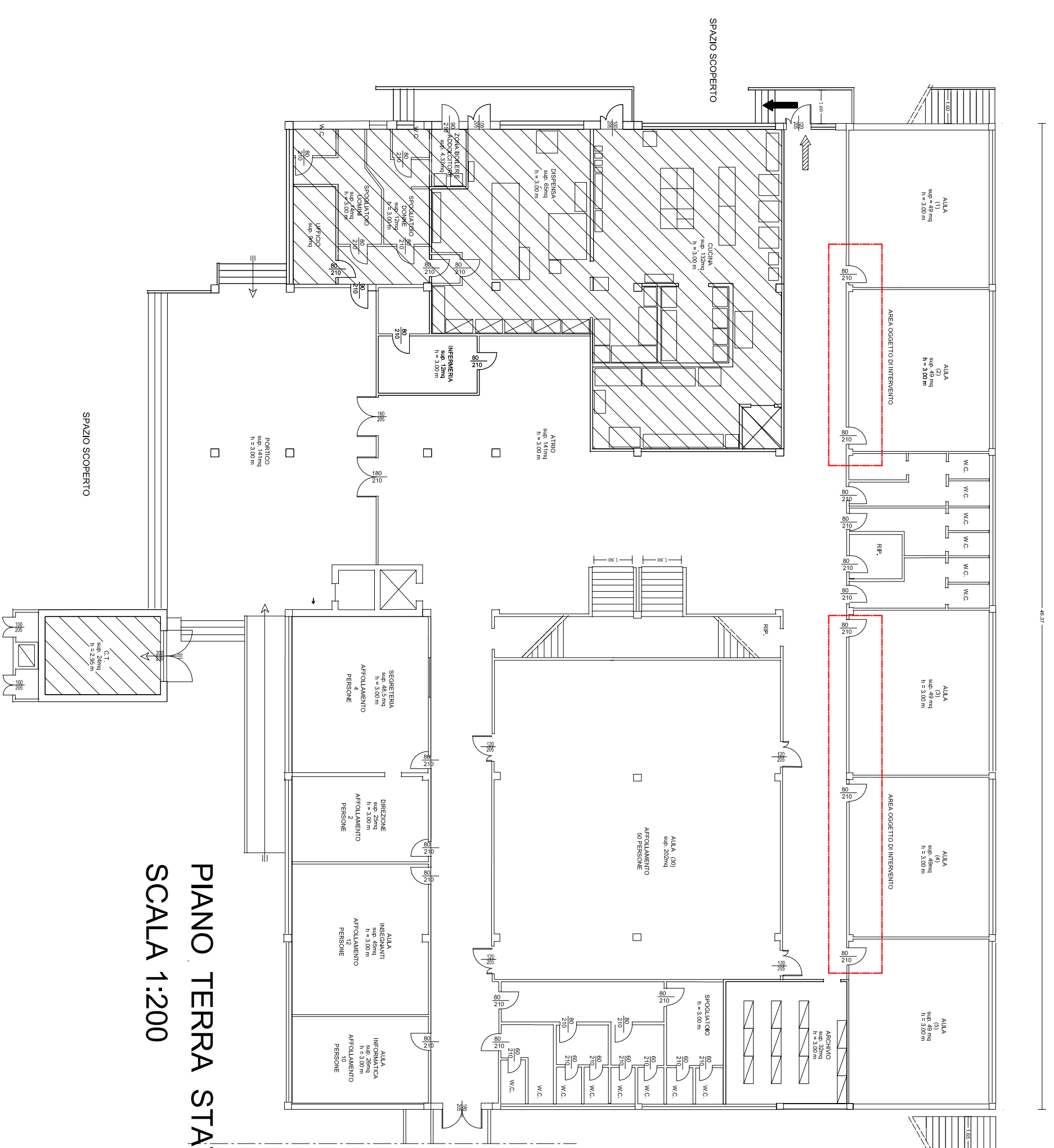

PIANO TERRA STATO DI FATTO
SCALA 1:200

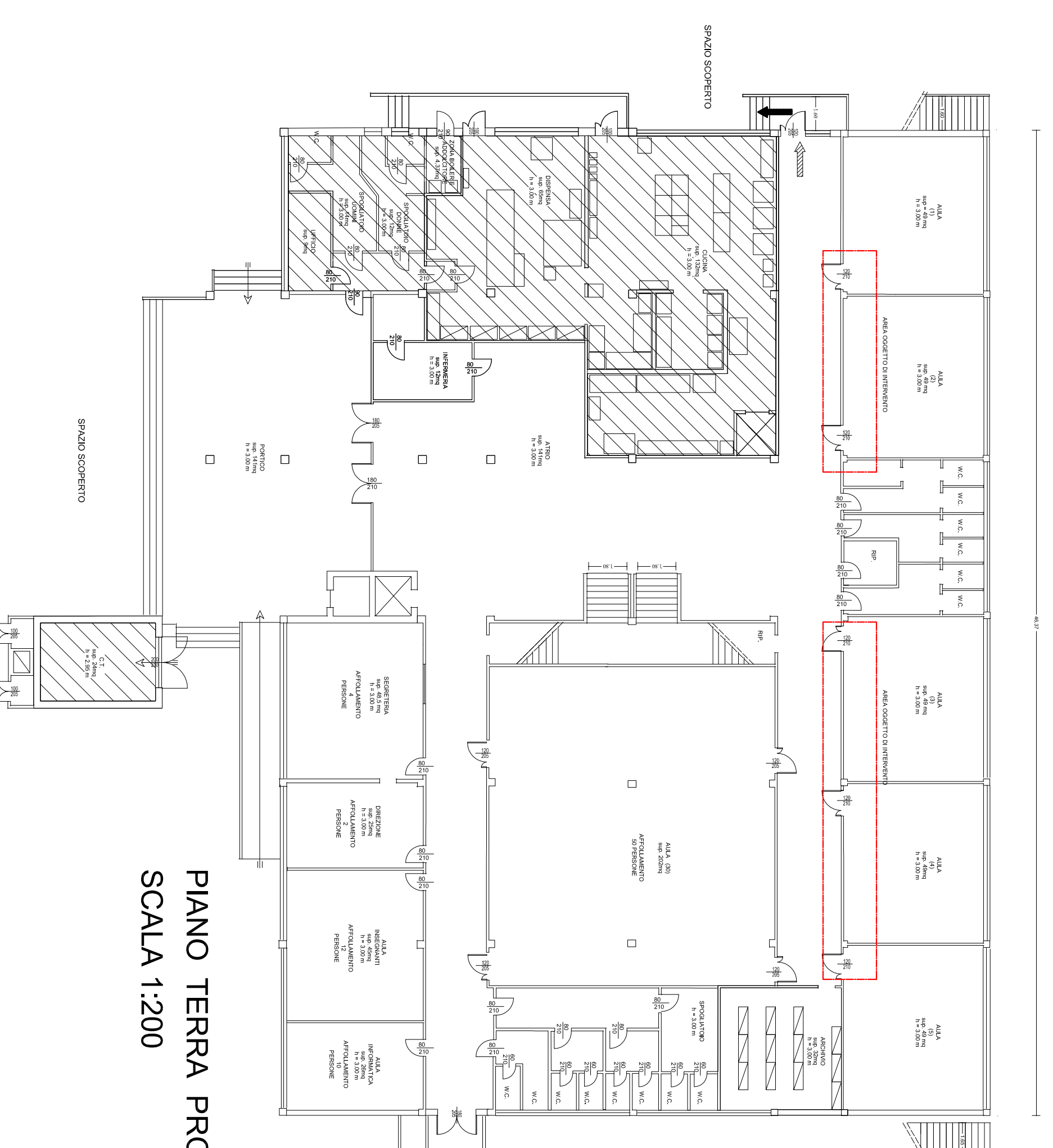

PIANO TERRA PROGETTO
SCALA 1:200

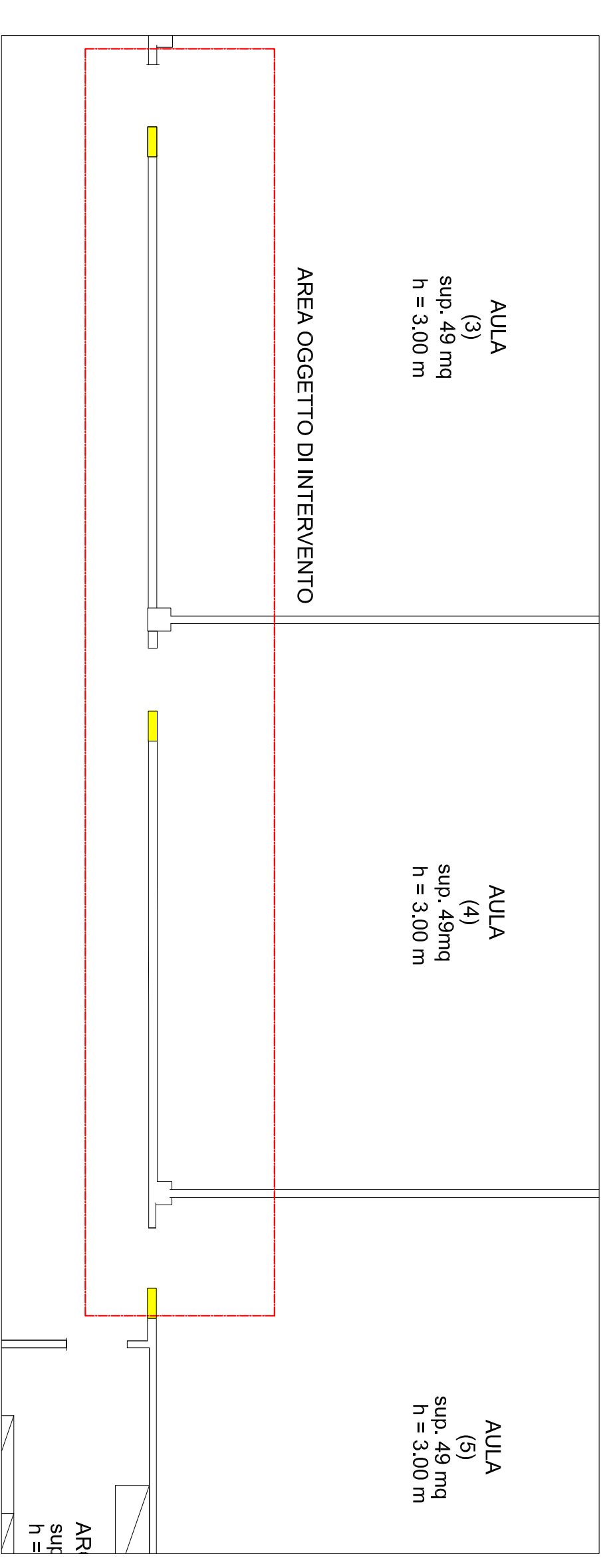
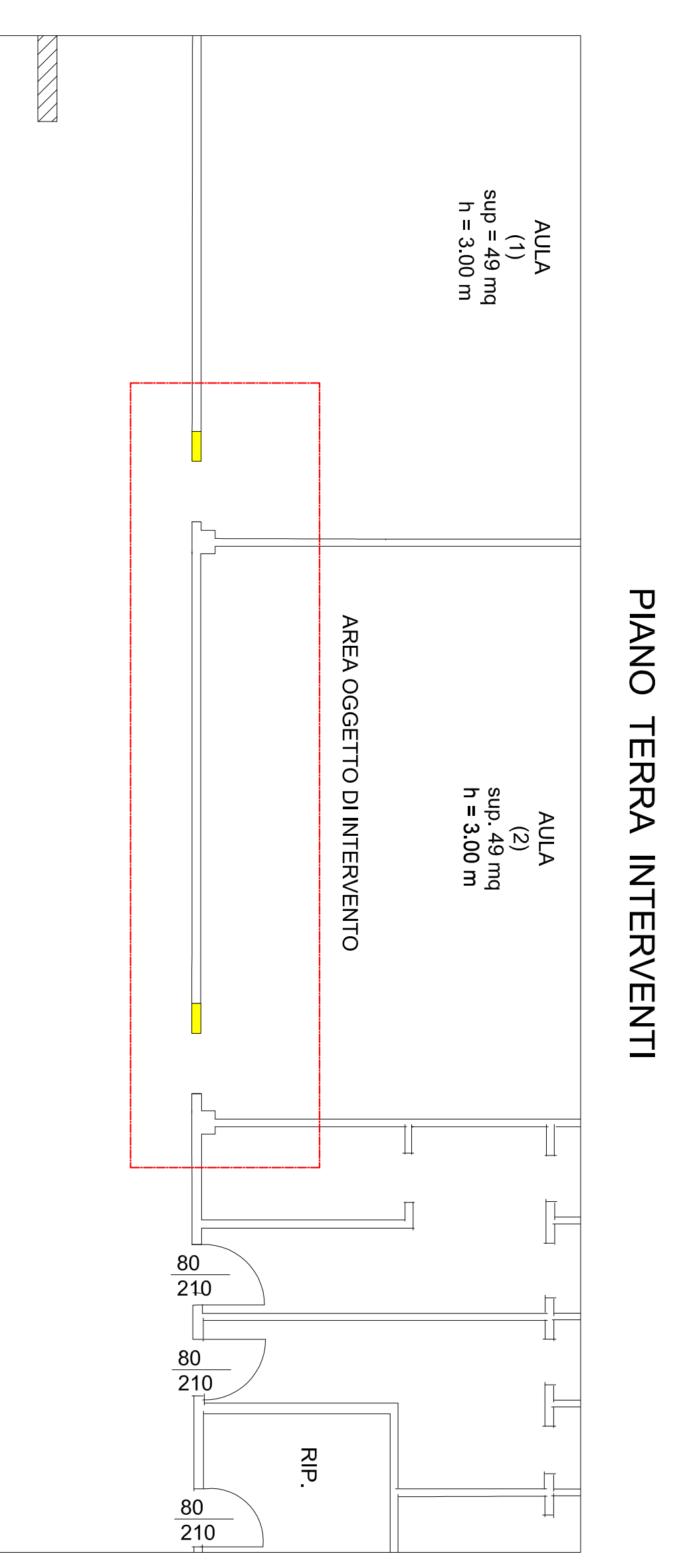



COMUNE DI ANZOLA DELL'EMILIA

PROVINCIA DI BOLOGNA

ALLARGAMENTO DI 5 VANI PORTA NELLE AULE DELLA SCUOLA ELEMENTARE DI ANZOLA CAPOLUOGO

Tav.

3

Progetto Definitivo/Esecutivo

Data

**giugno
2012**

Oggetto

Computo metrico estimativo

Proprietà : Comune di Anzola dell'Emilia

Progettista : Geom. Gabriele Castagna

R.U.P. : Dott. Davide Fornalè

Approvato con delibera del n. del

| N. | DESCRIZIONE | U.M. | QUANTITA' | PREZZO UNITARIO | PREZZO TOTALE |
|----------|--|---------|-----------|-----------------|-----------------|
| 1 | ONERI ALLESTIMENTO CANTIERE | | | | |
| | La presente voce contempla una serie di lavori, prestazioni ed oneri per l'espletamento dell'opera in oggetto. In tal senso, con il prezzo a corpo sotto riportato s'intendono compensate indistintamente tutte le opere di accantieramento e gli altri oneri accessori non contemplati o descritti nelle voci a misura comunque indispensabili per la loro realizzazione finita a regola d'arte. In particolare, nel caso specifico con l'importo del presente articolo, vengono compensati: - tutti indistintamente gli oneri derivanti dallo scarico in cantiere, l'accatastamento ed il sollevamento al piano di posa con apposita attrezzatura dei materiali necessari ai magisteri previsti; - tutte le opere di protezione a mezzo di teli di nylon per gli arredi e le attrezzature presenti; - rimozione di suppellettili vari presenti nei vari locali ed accatastamento per la rimessa in opera; - tutte le opere di custodia e protezione dei manufatti deteriorabili a seguito del loro lievo ed accatastamento per la rimessa in opera; - tutti indistintamente gli oneri inerenti l'espletamento degli interventi finali murari, impiantistici e da pittore, quali ripristini di intonaci, minuterie impiantistiche, ritocchi di pitturazioni e pulizie finali delle aree di cantiere in più passate necessari a dare l'opera di ristrutturazione completa in ogni sua parte ed agibile per l'uso ed il decoro che l'Amministrazione intende dare ai locali. | | | | |
| | | a corpo | 1,00 | 500,00 | 500,00 |
| 2 | RIMOZIONE DI SERRAMENTI INTERNI | | | | |
| | Rimozione di serramenti interni di qualsiasi genere di porte, vetrate, portiere, armadi a muro complete di cassa, cassamorta ed ogni altro accessorio ad esso inerente. Nel prezzo si intendono compresi e compensati gli oneri per l'abbassamento, lo sgombero, il trasporto alle pubbliche discariche del materiale di risulta, l'indennità di discarica. Misurazione massimo legno in proiezione verticale. | | | | |
| | | cad | 5,00 | 50,00 | 250,00 |
| | REALIZZAZIONE DELLE APERTURE | | | | |
| | Demolizione muratura eseguita con qualsiasi mezzo, per allargamento di fori porta, su muratura di qualsiasi tipo, con adeguamento alle dimensioni di progetto, il carico e trasporto, in luogo da procurarsi a cura e dell'appaltatore dei materiali di risulta. L'intervento comprenderà: - demolizione del riquadro per allargamento foro ; - ripristino della muratura di qualsiasi tipo, a, col sistema di "scuci e cuci", mediante ammorsamento di elementi nuovi, posti in opera in malta cementizia. - ripristino di spallette e architrave (o eventuale sostituzione) con applicazione di malta speciale tipo sikatop 122 o similari approvati dalla D.L., impiegando eventualmente dei casseri, compresi nel prezzo; - finitura riquadro con malta speciale antiritiro del tipo approvata dalla D.L.; - ripristino intonaco su riquadro foro, con intonaco civile premiscelato a base di cemento, previa realizzazione di rinzafo completato con stabilitura in malta fine a base di calce. Compresi i ponteggi eventualmente necessari, ed ogni altro onere e magistero per dare il lavoro finito a regola d'arte. | | | | |
| | | cad | 5,00 | 180,00 | 900,00 |
| 3 | DEMOLIZIONE DI PAVIMENTI DI QUASIASI TIPO | | | | |
| | Demolizione completa di pavimentazione di qualsiasi tipo: gres, piastrelle, linoleum piastrelle di cemento, in terrazza alla Veneziana quadroni in calcestruzzo o similari compreso la sottostante caldana ed il battiscopa. Nel prezzo si intendono compresi e compensati gli oneri per l'abbassamento, lo sgombero, il trasporto alle pubbliche discariche del materiale di risulta, l'indennità di discarica | | | | |
| | | cad | 5,00 | 70,00 | 350,00 |
| 4 | MODIFICHE IMPIANTO ELETTRICO | | | | |
| | Modifiche impianto elettrico esistente compreso lo spostamento o la fornitura e l'installazione di eventuali nuove apparecchiature di comando comprensivo delle tracce e canalizzazioni dalle scatole di derivazione al punto di comando, e tutto quanto occorra per dare il lavoro finito a perfetta regola d'arte | | | | |
| | | cad | 5,00 | 50,00 | 250,00 |
| 5 | FORNITURA INFISSI | | | | |
| | Porte interne , per muro da 100 mm composte da telaio in alluminio e pannelli porta con serratura e doppia maniglia da 1280 x 2150 mm. in due ante asimmetriche. Compresa di catenacci antipanico montato su anta semifissa e contromaschere da premurare da 1280 x 2150 mm. per porte di cui sopra realizzate con profili tubolari in acciaio zincato | | | | |
| | | cad | 5,00 | 860,00 | 4300,00 |
| 6 | POSA IN OPERA DI INFISSI | | | | |
| | Posa in opera di porte interne, per muro da 100 mm composte da telaio in alluminio e pannelli porta con serratura e doppia maniglia da 1280 x 2150 mm. in due ante asimmetriche. Compresa di catenacci antipanico montato su anta semifissa e contromaschere da premurare da 1280 x 2150 mm. per porte di cui sopra realizzate con profili tubolari in acciaio zincato | | | | |
| | | cad | 5,00 | 450,00 | 2250,00 |
| 7 | OPERE DI TINTEGGIATURA | | | | |
| | Ripristino tinteggiatura interna di pareti intonacate previa pulitura del fondo ed eventuali piccole stuccature con due mani di tinta a tempera dello stesso colore e tipologia esistente | | | | |
| | | cad | 5,00 | 50,00 | 250,00 |
| | Totale opere | | | | 9050,00 |
| | Oneri per la sicurezza | | | | 450,00 |
| | Totale iva compresa (21%) | | | | 11495,00 |

COMUNE DI ANZOLA DELL'EMILIA
PROVINCIA DI BOLOGNA

DELIBERAZIONE DELLA GIUNTA COMUNALE

Numero Delibera **121** del **26/06/2012**

AREA TECNICA

OGGETTO

APPROVAZIONE DEL PROGETTO DEFINITIVO/ESECUTIVO PER L'ADEGUAMENTO DELLA LARGHEZZA DELLE PORTE DI ALCUNE AULE DELLA SCUOLA PRIMARIA STATALE "CADUTI PER LA LIBERTA'" DI VIA CHIARINI N. 5 - ANZOLA DELL'EMILIA.

PARERI DI CUI ALL' ART. 49 DEL DECRETO LEGISLATIVO 18.08.2000 N. 267

| | |
|---|--|
| IL DIRETTORE DELL'AREA INTERESSATA | Per quanto concerne la REGOLARITA' TECNICA esprime parere: FAVOREVOLE IL DIRETTORE AREA TECNICA Data 25/06/2012 F.to FORNALE' DAVIDE |
| IL DIRETTORE AREA ECONOMICO / FINANZIARIA E CONTROLLO | Per quanto concerne la REGOLARITA' CONTABILE esprime parere: FAVOREVOLE IL RESPONSABILE SERVIZIO BILANCIO PROGRAMMAZIONE CONTROLLO E ECONOMATO F.to CICCIA ANNA ROSA |

DELIBERAZIONE DELLA GIUNTA COMUNALE NR. 121 DEL 26/06/2012

Letto, approvato e sottoscritto.

IL SINDACO
F.to ROPA LORIS

IL SEGRETARIO GENERALE
F.to CICCIA ANNA ROSA

CERTIFICATO DI PUBBLICAZIONE.

Copia della presente deliberazione viene pubblicata all'Albo Pretorio dal **28/06/2012** al **13/07/2012** ai sensi e per gli effetti dell'Art. 124, comma 1, del Decreto Legislativo 18.08.2000 n. 267.

ANZOLA DELL'EMILIA, Lì 28/06/2012

IL RESPONSABILE SERVIZIO AFFARI
GENERALI/INNOVAZIONE

F.to BULDRINI DANIELA

DICHIARAZIONE DI CONFORMITÀ.

È copia conforme all'originale.

ANZOLA DELL'EMILIA, Lì 28/06/2012

IL RESPONSABILE SERVIZIO AFFARI
GENERALI/INNOVAZIONE

BULDRINI DANIELA

ATTESTAZIONE DI ESECUTIVITÀ.

La presente deliberazione è stata pubblicata nei termini sopraindicati. Contestualmente all'affissione all'Albo è stata comunicata ai Capigruppo Consiliari.

La presente deliberazione, NON è soggetta al controllo preventivo di legittimità, ed entro 10 giorni non sono pervenute richieste di invio al controllo, così come previsto dall'Art. 127, comma 1, del Decreto Legislativo 18.08.2000 n. 267; inoltre la presente deliberazione è stata pubblicata nei termini sopraindicati, ed è divenuta esecutiva il **08/07/2012**, dopo il decimo giorno di pubblicazione, ai sensi dell'Art. 134, comma 3, del Decreto Legislativo 18.08.2000 n. 267.

Addì,

IL SEGRETARIO GENERALE
F.to CICCIA ANNA ROSA