

**DELIBERAZIONE DEL CONSIGLIO COMUNALE**



**COMUNE DI ANZOLA DELL'EMILIA**  
**PROVINCIA DI BOLOGNA**

APPROVAZIONE DEL BILANCIO CONSOLIDATO DELL'ESERCIZIO 2017 - ART. 11-BIS  
DECRETO LEGISLATIVO 23 GIUGNO 2011, N. 118.

Nr. Progr. **38**  
Data **01/10/2018**  
Seduta NR. **8**  
Titolo **4**  
Classe **3**  
Sottoclasse **0**

*Adunanza PUBBLICA di PRIMA convocazione in data 01/10/2018*

Il PRESIDENTE ha convocato il CONSIGLIO COMUNALE nella apposita sala del Municipio, oggi **01/10/2018** alle ore **18:30** in adunanza *PUBBLICA* di PRIMA Convocazione previo invio di invito scritto a domicilio o e-mail nei modi e termini previsti dal vigente Regolamento per il funzionamento del Consiglio Comunale.

Fatto l'appello nominale all'apertura dell'adunanza e tenuto conto delle entrate e delle uscite dei Consiglieri in corso di seduta, al presente oggetto risultano:

<i>Cognome e Nome</i>	<i>Pre.</i>	<i>Cognome e Nome</i>	<i>Pre.</i>	<i>Cognome e Nome</i>	<i>Pre.</i>
VERONESI GIAMPIERO	S	VECCHI ALESSIA	S	FACCHINI MICHELE	N
MARCHESINI GIULIA	S	TORLAI FABIO	S	BORGHI VITTORIO	S
LAFFI ELISA	N	QUERZÈ DAVIDE	S	MANSERVISI ALESSANDRO	S
MADDALONI CARMINE	S	IOVINO PAOLO	S		
CRUCITTI PAOLA	S	SCARPELLI SILVIA	S		
MORANDI NADIA	S	GALLERANI GABRIELE	S		
BORTOLANI STEFANO	N	ZAVATTARO LEONARDO	S		
<i>Totale Presenti: 14</i>		<i>Totali Assenti: 3</i>			

Assenti giustificati i signori:

*LAFFI ELISA, BORTOLANI STEFANO, FACCHINI MICHELE*

Assenti NON giustificati i signori:

*Nessun convocato risulta assente ingiustificato*

Sono presenti gli Assessori Extraconsiliari:

*MARCHESINI LORIS, ROMA ANNALISA, TOLOMELLI VANNA*

Partecipa il VICE SEGRETARIO del Comune, *RICOTTA PASQUALINO*.

Constatata la legalità della adunanza, nella sua qualità di PRESIDENTE, *MADDALONI CARMINE* invita a deliberare sugli oggetti iscritti all'ordine del giorno.

Sono designati a scrutatori i Sigg.:

*IOVINO PAOLO, CRUCITTI PAOLA, BORGHI VITTORIO.*

L'Ordine del Giorno, diramato ai Sigg. Consiglieri ai sensi del vigente Statuto comunale nonché del vigente Regolamento per il funzionamento del Consiglio Comunale, porta la trattazione dell'oggetto sopra indicato. Tutti gli atti relativi agli argomenti iscritti all'Ordine del Giorno sono depositati presso la Segreteria comunale nel giorno dell'adunanza e nel giorno precedente.

**OGGETTO:**

**APPROVAZIONE DEL BILANCIO CONSOLIDATO DELL'ESERCIZIO 2017 - ART. 11-BIS DECRETO LEGISLATIVO 23 GIUGNO 2011, N. 118.**

Il Presidente informa che, nella Conferenza dei Capigruppo è stato chiesto di accorpare il punto 4) e il punto 5) dell'Ordine del Giorno in un'unica discussione con votazione separata e chiede se nulla contro all'Assessore al Bilancio.

L'Assessore Roma acconsente anche se si tratta di due argomenti diversi.

## IL CONSIGLIO COMUNALE

**Premesso** che:

- con il Decreto Legislativo 23.06.2011, n. 118 - recante disposizioni in materia di armonizzazione dei sistemi contabili e degli schemi di bilancio delle Regioni, degli Enti Locali e dei loro organismi – è stata approvata la riforma dell'Ordinamento contabile degli Enti Territoriali, in attuazione della Legge n. 42/2009;
- detta riforma, in virtù delle modifiche apportate dal D.Lgs. n. 126/2014, è entrata in vigore per tutti gli Enti Locali a partire dal 1° gennaio 2015;

**Richiamato** in particolare l'articolo 11-bis del D.Lgs. n. 118/2011 il quale dispone quanto segue:

**“Art. 11-bis Bilancio consolidato**

1. Gli enti di cui all'art. 1, comma 1, redigono il bilancio consolidato con i propri enti ed organismi strumentali, aziende, società controllate e partecipate, secondo le modalità ed i criteri individuati nel principio applicato del bilancio consolidato di cui all'allegato n. 4/4.
2. Il bilancio consolidato è costituito dal conto economico consolidato, dallo stato patrimoniale consolidato e dai seguenti allegati:
  - a. la relazione sulla gestione consolidata che comprende la nota integrativa;
  - b. la relazione del collegio dei revisori dei conti.
3. Ai fini dell'inclusione nel bilancio consolidato, si considera qualsiasi ente strumentale, azienda, società controllata e partecipata, indipendentemente dalla sua forma giuridica pubblica o privata, anche se le attività che svolge sono dissimili da quelle degli altri componenti del gruppo, con l'esclusione degli enti cui si applica il titolo II.
4. *Gli enti di cui al comma 1 possono rinviare l'adozione del bilancio consolidato con riferimento all'esercizio 2016, salvo gli enti che, nel 2014, hanno partecipato alla sperimentazione.*”;

**Richiamata** la deliberazione della Giunta Comunale n. 181 in data 21.12.2017, esecutiva ai sensi di legge, con la quale si è proceduto ad approvare l'elenco degli enti/società che rientrano nel perimetro di consolidamento dei Bilanci 2017, di seguito indicati;

ND	Denominazione	Attività svolta/missione	% di part.	Metodo di consolidamento
1	Azienda Pubblica Servizi alla Persona ASP SENECA	Gestione servizi alla persona	10,79 %	Proporzionale
2	Futura Spa	Gestione formazione	1,44 %	Proporzionale
3	Idropolis Piscine Srl	Gestione piscine comunali	20,00 %	Proporzionale
4	Azienda Casa Emilia-Romagna Provincia di Bologna	Gestione servizi abitativi	1,00 %	Proporzionale

**Visto** l'articolo 151, comma 8, del D.Lgs. n. 267/2000, il quale prevede che gli Enti Locali approvano il Bilancio consolidato entro il 30 settembre dell'anno successivo a quello di riferimento;

**Richiamata** la deliberazione di Consiglio Comunale n. 14 in data 03.05.2018, esecutiva ai sensi di legge, con la quale è stato approvato il Rendiconto della gestione dell'esercizio 2017, redatto secondo lo schema approvato con D.Lgs. n. 118/2011, che comprende altresì lo Stato patrimoniale e il Conto economico;

**Visti** i Bilanci dell'esercizio 2017 degli Enti e delle Società da assoggettare a consolidamento;

**Visto** lo schema di Bilancio consolidato dell'esercizio 2017, approvato con deliberazione di Giunta Comunale n. 128 in data 31.08.2018, composto dal Conto economico e dallo Stato patrimoniale, che si allegano al presente provvedimento sotto le lettere A) e B), quali parti integranti e sostanziali;

**Visto** l'allegato n. 4/4 al D.Lgs. n. 118/2011 e s.m.i. riguardante il principio contabile applicato concernente il Bilancio consolidato;

**Ricordato** che il Bilancio consolidato è uno strumento che consente di rappresentare *“in modo veritiero e corretto la situazione finanziaria e patrimoniale e il risultato economico della complessiva attività svolta dall'ente attraverso le proprie articolazioni organizzative, i suoi enti strumentali e le sue società controllate e partecipate”*, consentendo di:

- a) “sopperire alle carenze informative e valutative dei bilanci degli enti che perseguono le proprie funzioni anche attraverso enti strumentali e detengono rilevanti partecipazioni in società, dando una rappresentazione, anche di natura contabile, delle proprie scelte di indirizzo, pianificazione e controllo;
- b) attribuire alla amministrazione capogruppo un nuovo strumento per programmare, gestire e controllare con maggiore efficacia il proprio gruppo comprensivo di enti e società;
- c) *ottenere una visione completa delle consistenze patrimoniali e finanziarie di un gruppo di enti e società che fa capo ad un'amministrazione pubblica, incluso il risultato economico*” (p.c. del Bilancio consolidato, all. 4/4 al D.Lgs. n. 118/2011);

**Vista** altresì la Relazione sulla gestione, comprendente la Nota integrativa al Bilancio consolidato dell'esercizio 2017, che si allega al presente provvedimento sotto la lettera C) quale parte integrante e sostanziale;

**Acquisito** agli atti il parere favorevole dell'Organo di revisione economico-finanziaria, rilasciato ai sensi dell'art. 239, comma 1, lettera d-bis), del Decreto Legislativo 18 agosto 2000, n. 267, pervenuto in data 06.09.2018 al Prot. n. 21.117;

**Dato atto** che il presente provvedimento è stato esaminato dalla competente Commissione Consiliare in data 18.09.2018, come da verbale agli atti;

**Ritenuto** di provvedere in merito;

**Visti:**

- il D.Lgs. n. 267/2000, come modificato ed integrato dal D.Lgs. n. 118/2011;
- il D.Lgs. n. 118/2011;
- lo Statuto Comunale;
- il vigente Regolamento comunale di contabilità;
- il vigente Regolamento comunale sui controlli interni;

**Udita**, sui punti, come sopra indicato, l'illustrazione dell'Assessore **Roma**;

**Uditi**, nell'ordine, gli interventi dei Consiglieri **Gallerani** (Capogruppo "Uniti per Anzola") e **Crucitti**;

**Udite**, infine, le repliche dell'Assessore **Roma** e del Consigliere **Gallerani**;

**Per tutto** quanto si fa integrale rinvio alla registrazione in atti al n. 23.379;

**Dato atto** che, in applicazione dell'art. 49 del Decreto Legislativo 18.08.2000 n. 267 e successive modificazioni e integrazioni, è stato acquisito il parere favorevole espresso dal Direttore dell'Area Economico/Finanziaria e Controllo in ordine alla regolarità tecnica e contabile;

**Con voti** favorevoli n. 10, contrari n. 2 (Consiglieri Borghi e Manservisi) e astenuti n. 2 (Consiglieri Gallerani e Zavattaro) resi per alzata di mano, presenti n. 14 componenti

## DELIBERA

- 1) Di approvare, ai sensi dell'art. 11-bis del D.Lgs. n. 118/2011, il Bilancio consolidato dell'esercizio 2017 del Comune di Anzola dell'Emilia, composto dal Conto economico e dallo Stato patrimoniale, il quale risulta corredato dei seguenti documenti:
  - Relazione sulla gestione, comprendente la Nota integrativa;
  - Relazione dell'organo di revisione;che si allegano al presente provvedimento sotto le lettere A), B), C) e D) quali parti integranti e sostanziali;
- 2) Di dare atto che il Conto economico consolidato si chiude con un risultato dell'esercizio di -€. 2.489.999,00, così determinato:

Risultato di esercizio del Comune	-€. 2.667.761,09
Rettifiche di consolidamento	€. 177.762,09
<b>Risultato economico consolidato</b>	<b>-€. 2.489.999,00</b>
<i>di cui: di pertinenza del gruppo</i>	-€. 2.489.999,00
<i>di cui: di pertinenza di terzi</i>	€. 0,00

- 3) Di dare atto che lo Stato patrimoniale si chiude con un netto patrimoniale di €.  
43.239.805,00 così determinato:

Patrimonio netto del Comune	€. 44.459.340,67
Rettifiche di consolidamento	-€. 1.219.535,67
<b>Patrimonio netto consolidato</b>	<b>€ 43.239.805,00</b>
<i>di cui: di pertinenza del gruppo</i>	€ 43.239.805,00
<i>di cui: di pertinenza di terzi</i>	€. 0,00

- 4) Di inviare il file del Bilancio consolidato in versione xbrl alla BDAP entro 30 giorni dall'approvazione e comunque non oltre il 30 ottobre 2018;  
5) Di pubblicare il Bilancio consolidato dell'esercizio 2017 su "Amministrazione Trasparente", Sezione "Bilanci";

Successivamente con separata votazione e con voti favorevoli n. 10, contrari n. 2 (Consiglieri Borghi e Manservisi) e astenuti n. 2 (Consiglieri Gallerani e Zavattaro), resi per alzata di mano, la presente deliberazione viene dichiarata immediatamente eseguibile, ai sensi dell'art. 134 - 4° comma – del Decreto Legislativo 18.08.2000 n. 267, in adempimento a quanto stabilito dall'articolo 151, comma 8, del D.Lgs. n. 267/2000, il quale prevede che gli Enti Locali approvano il Bilancio consolidato entro il 30 settembre dell'anno successivo a quello di riferimento.

**BILANCIO CONSOLIDATO – ESERCIZIO 2017**  
**COMUNE DI ANZOLA DELL'EMILIA**

CONTO ECONOMICO		2017	2016	riferimento art.2425 cc	riferimento DM 26/4/95
<b>A) COMPONENTI POSITIVI DELLA GESTIONE</b>					
1	Proventi da tributi	€ 7.611.480,00	€ 7.309.704,00		
2	Proventi da fondi perequativi	€ 744.137,00	€ 695.686,00		
3	Proventi da trasferimenti e contributi	€ 837.109,00	€ 949.906,00		
a	<i>Proventi da trasferimenti correnti</i>	€ 624.200,00	€ 740.021,00		A5c
b	<i>Quota annuale di contributi agli investimenti</i>	€ 200.683,00	€ 00,00		E20c
c	<i>Contributi agli investimenti</i>	€ 12.226,00	€ 209.885,00		
4	Ricavi delle vendite e prestazioni e proventi da servizi pubblici	€ 3.778.322,00	€ 3.408.384,00	A1	A1a
a	<i>Proventi derivanti dalla gestione dei beni</i>	€ 773.608,00	€ 812.768,00		
b	<i>Ricavi della vendita di beni</i>	€ 44.000,00	€ 59.374,00		
c	<i>Ricavi e proventi dalla prestazione di servizi</i>	€ 2.960.714,00	€ 2.536.242,00		
5	Variazioni nelle rimanenze di prodotti in corso di lavorazione, etc. (+/-)	-€ 680,00	€ 33.300,00	A2	A2
6	Variazione dei lavori in corso su ordinazione	-€ 6.733,00	€ 13.801,00	A3	A3
7	Incrementi di immobilizzazioni per lavori interni	€ 7.871,00	€ 15.136,00	A4	A4
8	Altri ricavi e proventi diversi	€ 315.078,00	€ 395.043,00	A5	A5 a e b
<b>TOTALE COMPONENTI POSITIVI DELLA GESTIONE (A)</b>		<b>€ 13.286.584,00</b>	<b>€ 12.820.960,00</b>		
<b>B) COMPONENTI NEGATIVI DELLA GESTIONE</b>					
9	Acquisto di materie prime e/o beni di consumo	€ 253.853,00	€ 284.937,00	B6	B6
10	Prestazioni di servizi	€ 7.524.903,00	€ 7.269.516,00	B7	B7
11	Utilizzo beni di terzi	€ 43.717,00	€ 41.655,00	B8	B8
12	Trasferimenti e contributi	€ 948.250,00	€ 826.132,00		
a	<i>Trasferimenti correnti</i>	€ 877.563,00	€ 802.712,00		
b	<i>Contributi agli investimenti ad Amministrazioni pubb.</i>	€ 32.939,00	€ 17.745,00		
c	<i>Contributi agli investimenti ad altri soggetti</i>	€ 37.748,00	€ 5.675,00		
13	Personale	€ 3.294.932,00	€ 3.181.666,00	B9	B9
14	Ammortamenti e svalutazioni	€ 3.446.820,00	€ 1.581.884,00	B10	B10
a	<i>Ammortamenti di immobilizzazioni Immateriali</i>	€ 21.224,00	€ 21.568,00	B10a	B10a
b	<i>Ammortamenti di immobilizzazioni materiali</i>	€ 1.564.199,00	€ 1.553.571,00	B10b	B10b
c	<i>Altre svalutazioni delle immobilizzazioni</i>	€ 00,00	€ 00,00	B10c	B10c
d	<i>Svalutazione dei crediti</i>	€ 1.861.397,00	€ 6.745,00	B10d	B10d
15	Variazioni nelle rimanenze di materie prime e/o beni di consumo (+/-)	-€ 192,00	€ 1.241,00	B11	B11
16	Accantonamenti per rischi	€ 28.305,00	€ 405.541,00	B12	B12
17	Altri accantonamenti	€ 143.470,00	€ 70.602,00	B13	B13
18	Oneri diversi di gestione	€ 271.417,00	€ 260.160,00	B14	B14
<b>TOTALE COMPONENTI NEGATIVI DELLA GESTIONE (B)</b>		<b>€ 15.955.475,00</b>	<b>€ 13.923.334,00</b>		
<b>DIFFERENZA FRA COMP. POSITIVI E NEGATIVI DELLA GESTIONE (A-B)</b>		<b>-€ 2.668.891,00</b>	<b>-€ 1.102.374,00</b>		
<b>C) PROVENTI ED ONERI FINANZIARI</b>					
<i>Proventi finanziari</i>					
19	Proventi da partecipazioni	€ 183.189,00	€ 160.417,00	C15	C15
a	<i>da società controllate</i>	€ 00,00	€ 320,00		
b	<b>da società partecipate</b>	€ 00,00	€ 104,00		
c	<i>da altri soggetti</i>	€ 183.189,00	€ 159.993,00		
20	Altri proventi finanziari	€ 3.167,00	€ 4.936,00	C16	C16
<b>Totale proventi finanziari</b>		<b>€ 186.356,00</b>	<b>€ 165.353,00</b>		
<i>Oneri finanziari</i>					
21	Interessi ed altri oneri finanziari	€ 34.701,00	€ 41.872,00	C17	C17
a	<i>Interessi passivi</i>	€ 34.669,00	€ 41.870,00		
b	Altri oneri finanziari	€ 32,00	€ 02,00		
<b>Totale oneri finanziari</b>		<b>€ 34.701,00</b>	<b>€ 41.872,00</b>		
<b>TOTALE PROVENTI ED ONERI FINANZIARI (C)</b>		<b>€ 151.655,00</b>	<b>€ 123.481,00</b>		
<b>D) RETTIFICHE DI VALORE ATTIVITA' FINANZIARIE</b>					
22	Rivalutazioni	€ 00,00	€ 00,00	D18	D18
23	Svalutazioni	€ 1.345.995,00	€ 3.500,00	D19	D19
<b>TOTALE RETTIFICHE (D)</b>		<b>-€ 1.345.995,00</b>	<b>-€ 3.500,00</b>		

CONTO ECONOMICO		2017	2016	riferimento art.2425 cc	riferimento DM 26/4/95
<b>E) PROVENTI ED ONERI STRAORDINARI</b>					
24	<u>Proventi straordinari</u>			E20	E20
a	Proventi da permessi di costruire	€ 370.000,00	€ 00,00		
b	Proventi da trasferimenti in conto capitale	€ 00,00	€ 00,00		
c	Sopravvenienze attive e insussistenze del passivo	€ 1.283.983,00	€ 994.664,00		E20b
d	Plusvalenze patrimoniali	€ 59.253,00	€ 89.460,00		E20c
e	Altri proventi straordinari	€ 14.459,00	€ 32.622,00		
	Totale proventi straordinari	€ 1.727.695,00	€ 1.116.746,00		
25	<u>Oneri straordinari</u>			E21	E21
a	Trasferimenti in conto capitale	€ 00,00	€ 00,00		
b	Sopravvenienze passive e insussistenze dell'attivo	€ 152.398,00	€ 277.292,00		E21b
c	Minusvalenze patrimoniali	€ 229,00	€ 02,00		E21a
d	Altri oneri straordinari	€ 1.034,00	€ 112.931,00		E21d
	Totale oneri straordinari	€ 153.661,00	€ 390.225,00		
	<b>TOTALE PROVENTI ED ONERI STRAORDINARI (E)</b>	€ 1.574.034,00	€ 726.521,00		
	<b>RISULTATO PRIMA DELLE IMPOSTE (A-B+C+D+E)</b>	-€ 2.289.197,00	-€ 255.872,00		
26	Imposte (*)	€ 200.802,00	€ 186.742,00	22	22
27	<b>RISULTATO DELL'ESERCIZIO</b>	-€ 2.489.999,00	-€ 442.614,00	23	23
28	<b>Risultato dell'esercizio di pertinenza di terzi</b>	€ 00,00	€ 00,00		

(\*) Per gli enti in contabilità finanziaria la voce si riferisce all'IRAP

**BILANCIO CONSOLIDATO – ESERCIZIO 2017**  
**COMUNE DI ANZOLA DELL'EMILIA**

STATO PATRIMONIALE (ATTIVO)		2017	2016	riferimento art.2425 cc	riferimento DM 26/4/95
1	<b>A) CREDITI vs. LO STATO ED ALTRE AMMINISTRAZIONI PUBBLICHE PER LA PARTECIPAZIONE AL FONDO DI DOTAZIONE</b>	€ 34.794,00	€ 39.864,00	A	A
	<b>TOTALE CREDITI vs PARTECIPANTI (A)</b>	€ 34.794,00	€ 39.864,00		
	<b>B) IMMOBILIZZAZIONI</b>				
I	<u>Immobilizzazioni immateriali</u>			BI	BI
1	Costi di impianto e di ampliamento	€ 4.073,00	€ 5.429,00	BI1	BI1
2	Costi di ricerca sviluppo e pubblicità	€ 692,00	€ 1.195,00	BI2	BI2
3	Diritti di brevetto ed utilizzazione opere dell'ingegno	€ 19.684,00	€ 16.344,00	BI3	BI3
4	Concessioni, licenze, marchi e diritti simile	€ 410,00	€ 538,00	BI4	BI4
5	Avviamento	€ 3.813,00	€ 4.022,00	BI5	BI5
6	Immobilizzazioni in corso ed acconti	€ 5.242,00	€ 00,00	BI6	BI6
9	Altre	€ 17.497,00	€ 6.759,00	BI7	BI7
	<b>Totale immobilizzazioni immateriali</b>	€ 51.411,00	€ 34.287,00		
	<u>Immobilizzazioni materiali (3)</u>				
II	1 Beni demaniali	€ 19.674.541,00	€ 20.105.881,00		
	1,1 Terreni	€ 183.653,00	€ 183.653,00		
	1,2 Fabbricati	€ 1.077.135,00	€ 00,00		
	1,3 Infrastrutture	€ 15.460.110,00	€ 15.740.848,00		
	1,9 Altri beni demaniali	€ 2.953.643,00	€ 4.181.380,00		
III	2 Altre immobilizzazioni materiali (3)	€ 24.992.953,00	€ 25.033.964,00		
	2,1 Terreni	€ 4.164.879,00	€ 4.160.411,00	BIII1	BIII1
	a <i>di cui in leasing finanziario</i>	€ 00,00	€ 00,00		
	2,2 Fabbricati	€ 19.390.907,00	€ 19.524.788,00		
	a <i>di cui in leasing finanziario</i>	€ 00,00	€ 00,00		
	2,3 Impianti e macchinari	€ 521.084,00	€ 341.779,00	BIII2	BIII2
	a <i>di cui in leasing finanziario</i>	€ 00,00	€ 00,00		
	2,4 Attrezzature industriali e commerciali	€ 128.163,00	€ 134.010,00	BIII3	BIII3
	2,5 Mezzi di trasporto	€ 174.939,00	€ 206.906,00		
	2,6 Macchine per ufficio e hardware	€ 14.451,00	€ 28.585,00		
	2,7 Mobili e arredi	€ 86.909,00	€ 105.880,00		
	2,8 Infrastrutture	€ 4.158,00	€ 00,00		
	2,99 Altri beni materiali	€ 507.463,00	€ 531.605,00		
	3 Immobilizzazioni in corso ed acconti	€ 1.132.173,00	€ 1.755.472,00	BIII5	BIII5
	<b>Totale immobilizzazioni materiali</b>	€ 45.799.667,00	€ 46.895.317,00		
IV	<u>Immobilizzazioni Finanziarie (1)</u>				
	1 Partecipazioni in	€ 4.305,00	€ 1.392.433,00	BIII1	BIII1
	a <i>imprese controllate</i>	€ 1.697,00	€ 35.052,00	BIII1a	BIII1a
	b <i>imprese partecipate</i>	€ 2.576,00	€ 1.357.351,00	BIII1b	BIII1b
	c <i>altri soggetti</i>	€ 32,00	€ 30,00		
	2 Crediti verso	€ 1.356.023,00	€ 1.364.481,00	BIII2	BIII2
	a <i>altre amministrazioni pubbliche</i>	€ 1.350.000,00	€ 00,00		
	b <i>imprese controllate</i>	€ 00,00	€ 8.274,00	BIII2a	BIII2a
	c <i>imprese partecipate</i>	€ 00,00	€ 00,00	BIII2b	BIII2b
	d <i>altri soggetti</i>	€ 6.023,00	€ 1.356.207,00	BIII2c BIII	BIII2d
	3 Altri titoli	€ 00,00	€ 00,00	BIII3	
	<b>Totale immobilizzazioni finanziarie</b>	€ 1.360.328,00	€ 2.756.914,00		
	<b>TOTALE IMMOBILIZZAZIONI (B)</b>	€ 47.211.406,00	€ 49.686.518,00		



STATO PATRIMONIALE (ATTIVO)		2017	2016	riferimento art.2425 cc	riferimento DM 26/4/95
I	<b>C) ATTIVO CIRCOLANTE</b>				
	<u>Rimanenze</u>	€ 290.391,00	€ 263.201,00	CI	CI
	<b>Totale rimanenze</b>	€ 290.391,00	€ 263.201,00		
II	Crediti (2)				
1	Crediti di natura tributaria	€ 2.092.488,00	€ 1.129.671,00		
a	Crediti da tributi destinati al finanziamento della sanità	€ 00,00	€ 00,00		
b	<i>Altri crediti da tributi</i>	€ 2.069.623,00	€ 1.069.460,00		
c	<i>Crediti da Fondi perequativi</i>	€ 22.865,00	€ 60.211,00		
2	Crediti per trasferimenti e contributi	€ 688.815,00	€ 579.301,00		
a	<i>verso amministrazioni pubbliche</i>	€ 458.061,00	€ 394.729,00		
b	imprese controllate	€ 00,00	€ 00,00		CI2
c	<i>imprese partecipate</i>	€ 00,00	€ 00,00	CI3	CI3
d	<i>verso altri soggetti</i>	€ 230.754,00	€ 184.572,00		
3	Verso clienti ed utenti	€ 748.630,00	€ 1.410.101,00	CI1	CI1
4	Altri Crediti	€ 522.062,00	€ 1.006.671,00	CI5	CI5
a	<i>verso l'erario</i>	€ 56.325,00	€ 53.290,00		
b	<i>per attività svolta per c/terzi</i>	€ 13.892,00	€ 8.032,00		
c	altri	€ 451.845,00	€ 945.349,00		
	<b>Totale crediti</b>	€ 4.051.995,00	€ 4.125.744,00		
III	<u>Attività finanziarie che non costituiscono immobilizzi</u>				
1	partecipazioni	€ 00,00	€ 00,00	CI11,2,3,4,	CI11,2,3
2	altri titoli	€ 00,00	€ 00,00	CI6	CI5
	<b>Totale attività finanziarie che non costituiscono immobilizzi</b>	€ 00,00	€ 00,00		
IV	<u>DISPONIBILITÀ LIQUIDE</u>				
1	Conto di tesoreria	€ 4.996.618,00	€ 4.733.395,00		
a	<i>Istituto tesoriere</i>	€ 4.996.618,00	€ 4.733.395,00		CIV1a
b	<i>presso Banca d'Italia</i>	€ 0,00	€ 0,00		
2	Altri depositi bancari e postali	€ 190.508,00	€ 114.899,00	CIV1	CIV1b e CI
3	Denaro e valori in cassa	€ 197.328,00	€ 168.880,00	CIV2 e CIV	CIV2 e CIV
4	Altri conti presso la tesoreria statale intestati all'ente	€ 0,00	€ 0,00		
	<b>Totale disponibilità liquide</b>	€ 5.384.454,00	€ 5.017.174,00		
	<b>TOTALE ATTIVO CIRCOLANTE (C)</b>	€ 9.726.840,00	€ 9.406.119,00		
	<b>D) RATEI E RISCONTI</b>				
1	Ratei attivi	€ 396,00	€ 382,00	D	D
2	Risconti attivi	€ 1.349,00	€ 2.830,00	D	D
	<b>TOTALE RATEI E RISCONTI (D)</b>	€ 1.745,00	€ 3.212,00		
	<b>TOTALE DELL'ATTIVO (A+B+C+D)</b>	€ 56.974.785,00	€ 59.135.713,00		

(1) con separata indicazione degli importi esigibili entro l'esercizio successivo

(2) con separata indicazione degli importi esigibili oltre l'esercizio successivo

(3) con separata indicazione degli importi relativi a beni indisponibili

## BILANCIO CONSOLIDATO – ESERCIZIO 2017

## COMUNE DI ANZOLA DELL'EMILIA

STATO PATRIMONIALE (PASSIVO)		2017	2016	riferimento art.2425 cc	riferimento DM 26/4/95
<b>A) PATRIMONIO NETTO</b>					
I	Fondo di dotazione	€ 10.920.953,00	€ 34.209.305,00	AI	AI
II	Riserve	€ 34.808.851,00	€ 11.758.290,00		
a	da risultato economico di esercizi precedenti	€ 31.177,00	€ 336.224,00	AIV, AV, AVI, AVII, AVII, AVII, AIII	AIV, AV, AVI, AVII, AVII, AIII
b	da capitale	€ 00,00	€ 00,00		
c	da permessi di costruire	€ 00,00	€ 11.422.066,00		
d	riserve indisponibili per beni demaniali e patrimoniali indisponibili e per i beni culturali	€ 34.777.674,00	€ 00,00		
e	altre riserve indisponibili	€ 00,00	€ 00,00		
	Risultato economico dell'esercizio	-€ 2.489.999,00	-€ 442.614,00	AIX	AIX
	<b>Patrimonio netto comprensivo della quota di pertinenza di terzi</b>	€ 43.239.805,00	€ 45.524.981,00		
III	Fondo di dotazione e riserve di pertinenza di terzi	€ 00,00	€ 00,00		
	Risultato economico dell'esercizio di pertinenza di terzi	€ 00,00	€ 00,00		
	<b>Patrimonio netto di pertinenza di terzi</b>	€ 00,00	€ 00,00		
	<b>TOTALE PATRIMONIO NETTO (A) (3)</b>	€ 43.239.805,00	€ 45.524.981,00		
<b>B) FONDI PER RISCHI ED ONERI</b>					
1	Per trattamento di quiescenza	€ 00,00	€ 00,00	B1	B1
2	Per imposte	€ 54.145,00	€ 54.425,00	B2	B2
3	Altri fondo di consolidamento per rischi e oneri futuri	€ 2.880.881,00	€ 769.972,00	B3	B3
		€ 00,00	€ 1.985.848,00		
	<b>TOTALE FONDI RISCHI ED ONERI (B)</b>	€ 2.935.026,00	€ 2.810.245,00		
<b>C) TRATTAMENTO DI FINE RAPPORTO</b>		€ 33.817,00	€ 32.535,00	C	C
	<b>TOTALE T.F.R. (C)</b>	€ 33.817,00	€ 32.535,00		
<b>D) DEBITI (1)</b>					
1	Debiti da finanziamento	€ 826.033,00	€ 900.325,00		
a	prestiti obbligazionari	€ 00,00	€ 00,00	D1 e D2	D1
b	v/ altre amministrazioni pubbliche	€ 00,00	€ 00,00		
c	verso banche e tesoriere	€ 489.951,00	€ 462.937,00	D4	D3 e D4
d	verso altri finanziatori	€ 336.082,00	€ 437.388,00	D5	
2	Debiti verso fornitori	€ 2.097.871,00	€ 1.528.436,00	D7	D6
3	Acconti	€ 212.183,00	€ 217.658,00	D6	D5
4	Debiti per trasferimenti e contributi	€ 1.522.367,00	€ 797.476,00		
a	enti finanziati dal servizio sanitario nazionale	€ 00,00	€ 00,00		
b	altre amministrazioni pubbliche	€ 1.457.007,00	€ 716.321,00		
c	imprese controllate	€ 00,00	€ 00,00	D9	D8
d	imprese partecipate	€ 17.578,00	€ 00,00	D10	D9
e	altri soggetti	€ 47.782,00	€ 81.155,00		
5	Altri debiti	€ 997.891,00	€ 2.525.657,00	D12, D13, D14	D11, D12, D13
a	tributari	€ 397.428,00	€ 362.501,00		
b	verso istituti di previdenza e sicurezza sociale	€ 41.843,00	€ 33.856,00		
c	per attività svolta per c/terzi (2)	€ 00,00	€ 00,00		
d	altri	€ 558.620,00	€ 2.129.300,00		
	<b>TOTALE DEBITI (D)</b>	€ 5.656.345,00	€ 5.969.552,00		
<b>E) RATEI E RISCOINTI E CONTRIBUTI AGLI INVESTIMENTI</b>					
I	Ratei passivi	€ 177.623,00	€ 1.478,00	E	E
II	Risconti passivi	€ 4.932.169,00	€ 4.796.922,00	E	E
1	Contributi agli investimenti	€ 4.593.535,00	€ 4.794.218,00		
a	da altre amministrazioni pubbliche	€ 4.590.906,00	€ 4.791.589,00		
b	da altri soggetti	€ 2.629,00	€ 2.629,00		
2	Concessioni pluriennali	€ 00,00	€ 00,00		
3	Altri risconti passivi	€ 338.634,00	€ 2.704,00		
	<b>TOTALE RATEI E RISCOINTI (E)</b>	€ 5.109.792,00	€ 4.798.400,00		
	<b>TOTALE DEL PASSIVO</b>	€ 56.974.785,00	€ 59.135.713,00		
<b>CONTI D'ORDINE</b>					
	1) Impegni su esercizi futuri	€ 558.991,00	€ 348.333,00		
	2) beni di terzi in uso	€ 00,00	€ 00,00		
	3) beni dati in uso a terzi	€ 00,00	€ 00,00		
	4) garanzie prestate a amministrazioni pubbliche	€ 38.533,00	€ 00,00		
	5) garanzie prestate a imprese controllate	€ 00,00	€ 00,00		
	6) garanzie prestate a imprese partecipate	€ 00,00	€ 00,00		
	7) garanzie prestate a altre imprese	€ 641.465,00	€ 00,00		
	<b>TOTALE CONTI D'ORDINE</b>	€ 1.238.989,00	€ 348.333,00		

(1) con separata indicazione degli importi esigibili oltre l'esercizio successivo

(2) Non comprende debiti derivanti dall'attività di sostituto di imposta. I debiti derivanti da tale attività sono considerati nelle voci 5 a) e b)

(3) Le formule sono inserite anche nello schema del bilancio consolidato riguardante l'esercizio 2016

***COMUNE DI ANZOLA DELL'EMILIA  
CITTA' METROPOLITANA DI BOLOGNA***

**BILANCIO CONSOLIDATO  
DELL'ESERCIZIO 2017**

**RELAZIONE SULLA GESTIONE  
E NOTA INTEGRATIVA**

**(art. 11 decreto legislativo 23 giugno 2011, n.118,  
OIC n. 17 e principio applicato all. n. 4/4)**

## RELAZIONE SULLA GESTIONE

Trattandosi del secondo anno di redazione del bilancio consolidato, considerata la quota esigua che il Comune detiene nei soggetti partecipati inclusi nel perimetro, si ritiene che non sia significativo produrre una relazione sulla gestione del bilancio consolidato non esistendo di fatto una politica di gruppo. La redazione del documento è comunque importante al fine di evidenziare i saldi contabili e il complessivo volume di attività del Comune inteso come ente di riferimento.

Gli enti di cui all'articolo 1, comma 1, del Decreto Legislativo del 23 giugno 2011, n. 118 e successive modificazioni redigono il bilancio consolidato con i propri enti ed organismi strumentali, aziende, società controllate e partecipate, secondo le modalità ed i criteri individuati nel principio applicato del bilancio consolidato di cui all'allegato n. 4/4. Il bilancio consolidato è costituito dal conto economico consolidato, dallo stato patrimoniale consolidato e dalla relazione sulla gestione consolidata che comprende la nota integrativa;

Ai fini dell'inclusione nel bilancio consolidato, si considera qualsiasi ente strumentale, azienda, società controllata e partecipata, indipendentemente dalla sua forma giuridica pubblica o privata, anche se le attività che svolge sono dissimili da quelle degli altri componenti del gruppo, con l'esclusione degli enti cui si applica il titolo II.

Gli enti di cui all'articolo 1, comma 1, del Decreto Legislativo del 23 giugno 2011, n. 118 e successive modificazioni possono rinviare l'adozione del bilancio consolidato con riferimento all'esercizio 2016, salvo gli enti che, nel 2014, hanno partecipato alla sperimentazione.

Gli enti, redigono un bilancio consolidato che rappresenti in modo veritiero e corretto la situazione finanziaria e patrimoniale e il risultato economico della complessiva attività svolta dall'ente attraverso le proprie articolazioni organizzative, i suoi enti strumentali e le sue società controllate e partecipate.

Il Comune di Anzola dell'Emilia ha approvato due distinti elenchi con deliberazione di Giunta Comunale n. 181 in data 21/12/2017:

- l'elenco degli enti componenti il "Gruppo Amministrazione Pubblica (GAP)";
- l'elenco degli enti componenti il "Gruppo Amministrazione Pubblica" oggetto di consolidamento, ovvero inclusi nel bilancio consolidato.

Nel primo elenco (Enti componenti il gruppo) sono inclusi:

- gli organismi strumentali (intesi come articolazioni organizzative dell'ente locale, dotate di autonomia gestionale e contabile, prive di personalità giuridica), fra cui sono comprese le Istituzioni di cui all'art. 114, comma 2, del D.Lgs. 267/2000;
- gli enti strumentali (intesi come le aziende o gli enti, pubblici o privati controllati dall'ente locale in virtù del possesso della maggioranza dei voti oppure del potere di nomina della maggioranza dei componenti gli organi decisionali oppure di un'influenza dominante); sono considerati enti strumentali anche le aziende e gli enti nei quali l'ente abbia l'obbligo di ripianare i disavanzi per percentuali superiori alla propria quota di partecipazione, nonché i consorzi fra enti locali di cui all'art. 31 del D.Lgs. 267/2000 e le aziende speciali di cui all'art. 114, comma 1, del D.Lgs. 267/2000;
- le società controllate dall'ente locale (ovvero le società nelle quali l'ente locale dispone della maggioranza dei voti esercitabili in assemblea ordinaria oppure le società nelle quali l'ente locale esercita una influenza dominante in virtù dei voti di cui dispone o in virtù di un contratto o di una clausola statutaria);
- le società partecipate (intese, ai fini della sperimentazione, come le società a totale partecipazione pubblica affidatarie dirette di servizi pubblici locali dell'ente locale, indipendentemente dalla quota di partecipazione).

*Alla luce dei principi enunciati, l'elenco degli enti componenti il "Gruppo Amministrazione Pubblica" è il seguente (primo elenco):*

**Elenco 1 "Gruppo Amministrazione Pubblica (GAP) del Comune di Anzola dell'Emilia"**

<b>Denominazione</b>	<b>% Partecip. Comune</b>	<b>Part. Pubblica</b>	<b>Affid. di Serv. Pubbl.</b>	<b>Considerazioni di rilevanza</b>
Azienda Pubblica Servizi alla Persona ASP SENECA	10,79	100%	si	Ente strumentale controllato in virtù del contratto di servizio
Futura Spa	1,44	100%	Si	Società partecipata
Idropolis Piscine Srl	20,00	100%	si	Società controllata in virtù del contratto di servizio pubblico
Azienda Casa Emilia-Romagna della Provincia di Bologna	1,00	100%	si	Ente strumentale controllato in virtù del contratto di servizio
Lepida Spa	0,002	100%	si	Società controllata in virtù del contratto di servizio pubblico
Sustenia Srl	8,18	100%	si	Società controllata in virtù del contratto di servizio pubblico

Il secondo elenco (Enti oggetto di consolidamento) è costruito partendo dal primo elenco ed eliminando:

- gli enti e le società il cui bilancio è irrilevante ai fini della rappresentazione veritiera e corretta della situazione patrimoniale e finanziaria e del risultato economico del gruppo; sono considerati irrilevanti i bilanci che presentano un'incidenza inferiore al 10 per cento rispetto alla posizione patrimoniale, economico e finanziaria dell'ente locale capogruppo, per ciascuno dei seguenti parametri: totale dell'attivo, patrimonio netto, totale dei ricavi caratteristici (ovvero valore della produzione), sono sempre considerati irrilevanti le partecipazioni inferiori ad 1%;
- gli enti e le società per i quali è impossibile reperire le informazioni necessarie al consolidamento in tempi ragionevoli e senza spese sproporzionate.

*Gli enti e le società che vengono inclusi nell'elenco degli Enti oggetto di consolidamento per l'esercizio 2017 (elenco 2) a seguito delle opportune analisi effettuate ed espone precedentemente sono:*

## Elenco 2 “Perimetro di consolidamento” del Comune di Anzola dell’Emilia

Denominazione	% Partec.	Tot. Attivo	Patrimonio Netto	Ricavi caratteristici	Consolidamento
Azienda Pubblica Servizi alla Persona ASP SENECA	10,79	6.599.388,00	3.174.671,00	11.446.379,00	Incluso nel consolidamento
Futura Spa	1,44	2.777.078,00	127.852,00	2.437.278,00	Incluso nel consolidamento
Idropolis Piscine Srl	20,00	3.751.100,00	3.594.608,00	471.920,00	Incluso nel consolidamento
Azienda Casa Emilia-Romagna della Provincia di Bologna	1,00	255.033.167,00	111.195.965,00	65.650.316,00	Incluso nel consolidamento

### Metodo di consolidamento

La scelta del metodo di consolidamento dipende dalla natura e dal livello di controllo esercitato dalla capogruppo. Il consolidamento contabile prevede la sostituzione del valore di carico delle partecipazioni possedute dalla capogruppo con la corrispondente quota di patrimonio netto dell'impresa partecipata da consolidare. Tale operazione può essere effettuata per l'intero importo delle voci contabili con riferimento ai bilanci degli enti consolidati (*cosiddetto metodo integrale*) o per un importo proporzionale alla quota di partecipazione, (*cosiddetto metodo proporzionale*).

Con il metodo integrale si consolidano le partecipazioni di controllo e si fornisce evidenza della quota di pertinenza di terzi, sia nello stato patrimoniale che nel conto economico. Le partecipazioni che non configurano influenza dominante sono invece consolidate con il metodo proporzionale.

Quest'ultimo tipo di consolidamento prevede l'aggregazione proporzionale, sulla base della percentuale della partecipazione posseduta, delle singole voci del conto economico e dello stato patrimoniale della partecipata nei conti della capogruppo. Con questo metodo si evidenzia quindi solo la quota del valore della partecipata di proprietà del gruppo e non occorre quindi evidenziare la quota di pertinenza di terzi.

## IL GRUPPO

Il bilancio consolidato che viene qui presentato rappresenta i risultati della gestione del comune e degli enti/società che a vario titolo perseguono le finalità istituzionali dell'ente, nei vari ambiti di riferimento, per l'esercizio 2017.

### RAPPRESENTAZIONE GRAFICA DELLE PARTECIPAZIONI DA CONSOLIDARE

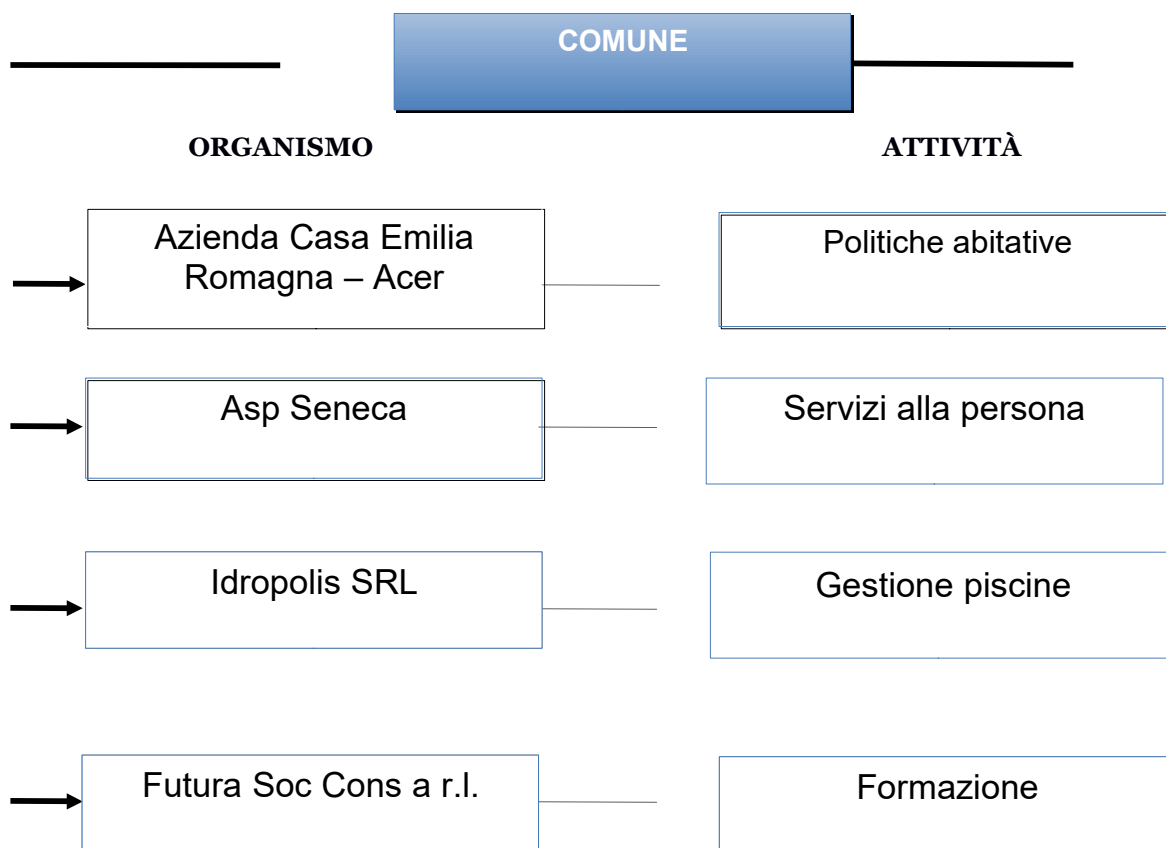

Trattandosi del secondo anno di redazione del bilancio consolidato, considerata la quota esigua che il Comune detiene nei soggetti partecipati inclusi nel perimetro, si ritiene che non sia significativo produrre una relazione sulla gestione del bilancio consolidato non esistendo di fatto una politica di gruppo. La redazione del documento è comunque importante al fine di evidenziare i saldi contabili e il complessivo volume di attività del Comune inteso come ente di riferimento.

## ANALISI DEL BILANCIO CONSOLIDATO 2017

### Conto economico

Il conto economico consolidato si chiude con un risultato negativo della gestione di € 2.489.999,00, così determinato:

Voci	Conto economico consolidato 2017	Conto economico consolidato 2016
Valore della produzione	13.286.584,00	12.820.960,00
Costi della produzione	15.955.475,00	13.923.334,00
<b>Risultato della gestione operativa</b>	<b>-2.668.891,00</b>	<b>-1.102.374,00</b>
Proventi e oneri finanziari	151.655,00	123.481,00
Rettifiche di valori di attività finanziarie	-1.345.995,00	-3.500,00
Proventi e oneri straordinari	1.574.034,00	726.521,00
Imposte sul reddito	200.802,00	186.742,00
<b>Risultato di esercizio</b>	<b>-2.489.999,00</b>	<b>-442.614,00</b>

Il risultato dell'esercizio è così imputabile:

Risultato di pertinenza del gruppo	<b>-2.489.999,00</b>
Risultato di pertinenza di terzi	==
<b>TOTALE</b>	<b>-2.489.999,00</b>



## Stato patrimoniale

Lo stato patrimoniale consolidato al 31 dicembre 2017 è il seguente:

Voci	Stato patrimoniale consolidato 2017	Stato patrimoniale consolidato 2016
Crediti vs. partecipate	34.794,00	39.864,00
Immobilizzazioni immateriali	51.411,00	34.287,00
Immobilizzazioni materiali	45.799.667,00	46.895.317,00
Immobilizzazioni finanziarie	1.360.328,00	2.756.914,00
Totale immobilizzazioni (a)	47.211.406,00	49.686.518,00
Rimanenze	290.391,00	263.201,00
Crediti	4.051.995,00	4.125.744,00
Attività finanziarie che non costituiscono immobilizzi	0,00	0,00
Disponibilità liquide	5.384.454,00	5.017.174,00
Attivo circolante (b)	9.726.840,00	9.406.119,00
Ratei e risconti attivi (c)	1.745,00	3.212,00
<b>Totale attivo (a) + (b) + (c)</b>	<b>56.974.785,00</b>	<b>59.135.713,00</b>
<b>Patrimonio netto (a)</b>	<b>43.239.805,00</b>	<b>45.524.981,00</b>
<b>Patrimonio netto del gruppo</b>	<b>43.239.805,00</b>	<b>45.524.981,00</b>
<b>Patrimonio netto di terzi</b>	<b>==</b>	<b>==</b>
Fondo per rischi e oneri	2.935.026,00	2.810.245,00
TFR	33.817,00	32.535,00
Debiti	5.656.345,00	5.969.552,00
Ratei e risconti passivi	5.109.792,00	4.798.400,00
<b>Totale passivo</b>	<b>56.974.785,00</b>	<b>59.135.713,00</b>

## VARIAZIONI PIÙ SIGNIFICATIVE INTERVENUTE RISPETTO ALL'ANNO PRECEDENTE

Trattandosi del secondo bilancio consolidato che viene redatto dall'ente, è possibile effettuare un confronto con i dati dell'esercizio precedente. Le variazioni più significative sono riferibili all'incremento della perdita di esercizio di € 2.047.385,00, dovuta essenzialmente all'incremento dei costi di esercizio rispetto ai ricavi e alle rettifiche dei valori finanziari (decremento valori immobilizzazioni finanziarie). Gli altri valori presentano un trend sostanzialmente costante.

### PREMESSA

Il decreto legislativo 23 giugno 2011, n. 118, recante “*Disposizioni in materia di armonizzazione dei sistemi contabili e degli schemi di bilancio delle Regioni, degli enti locali e dei loro organismi*” ha innovato l’ordinamento contabile delle regioni ed enti locali, prevedendo in particolare, all’art. 11-*bis*, l’obbligo di approvare il bilancio consolidato. Tale obbligo decorre dall’esercizio 2014 per gli enti che hanno aderito alla sperimentazione e dall’esercizio 2016 per i comuni con popolazione superiore a 5.000 abitanti, quale il Comune di Anzola dell’Emilia,

Il presente bilancio consolidato è costituito dallo stato patrimoniale consolidato e dal conto economico consolidato redatti in conformità all’allegato 11 al d.lgs. 118/2011. La nota integrativa è redatta ai sensi del principio contabile n. 4/4 allegato al citato decreto. L’area e i principi di consolidamento, i criteri di valutazione più significativi, nonché il contenuto delle voci di stato patrimoniale e di conto economico, sono esposti di seguito.

### AREA DI CONSOLIDAMENTO

L’area di consolidamento per l’esercizio 2017 è stata individuata in conformità alle disposizioni riportate negli artt. 11-*ter*, 11-*quater* e 11-*quinquies* del d.lgs. n. 118/2011 e nel principio contabile applicato del bilancio consolidato, allegato n.4/4 al decreto citato. Con deliberazione della Giunta comunale n. 181 del 21 dicembre 2017 è stata effettuata la ricognizione e sono stati approvati i due elenchi richiesti dalla normativa: elenco dei componenti il Gruppo Amministrazione Pubblica ed elenco dei componenti inclusi nel perimetro di consolidamento.

Seguendo le indicazioni del richiamato principio contabile del bilancio consolidato, sono stati considerati appartenenti al Gruppo Amministrazione Pubblica:

- ❖ gli organismi strumentali dell’amministrazione pubblica capogruppo come definiti dall’articolo 2, comma 1, lett. b) del d.Lgs. n. 118/2011, corrispondenti alle articolazioni organizzative del Comune;
- ❖ gli enti strumentali controllati dell’amministrazione pubblica capogruppo, come definiti dall’art. 11-*ter* costituiti dagli enti pubblici e privati e dalle aziende nei cui confronti la capogruppo ha il possesso, diretto o indiretto, della maggioranza dei voti esercitabili nell’ente o nell’azienda; ha il potere assegnato da legge, statuto o convenzione di nominare o rimuovere la maggioranza dei componenti degli organi decisionali (...);
- ❖ gli enti strumentali partecipati dell’amministrazione pubblica capogruppo, costituiti dagli enti pubblici e privati e dalle aziende nei cui confronti la capogruppo non esercita il controllo;
- ❖ le società controllate dall’amministrazione pubblica capogruppo, come definite dall’art. 11-*quater* del d.lgs. n. 118/2011, sono le società nei cui confronti la capogruppo ha il possesso, diretto o indiretto, anche sulla scorta di patti parasociali, della maggioranza dei voti esercitabili nell’assemblea ordinaria o esercita un’influenza dominante. Con riferimento agli esercizi 2015-2017, non sono considerate le società quotate e quelle da esse controllate ai sensi dell’art. 2359 del codice civile;
- ❖ le società partecipate, come definite dall’art. 11-*quinquies* del d.lgs. n. 118/2011, costituite dalle società a totale partecipazione pubblica locale affidatarie dirette di servizi pubblici locali della regione o dell’ente locale, indipendentemente dalla quota di partecipazione;

Dall’esercizio 2017, non sono mai considerati irrilevanti gli enti e le società totalmente partecipati dalla capogruppo, le società in house e gli enti partecipati titolari di affidamento diretto da parte dei componenti del gruppo, a prescindere dalla quota di partecipazione.

Il punto 3.1 del principio contabile applicato consente di non inserire nel perimetro di consolidamento gli enti e le società del gruppo nei casi di:

- a) *Irrilevanza*, quando il bilancio di un componente del gruppo è irrilevante ai fini della rappresentazione veritiera e corretta della situazione patrimoniale e finanziaria e del risultato economico del gruppo.

Sono considerati irrilevanti i bilanci che presentano, per ciascuno dei seguenti parametri, una incidenza inferiore al 10 per cento per gli enti locali e al 5 per cento per le regioni e le province autonome rispetto alla posizione patrimoniale, economico e finanziaria della capogruppo:

- totale dell'attivo,
- patrimonio netto,
- totale dei ricavi caratteristici.

In ogni caso, sono considerate irrilevanti, e non oggetto di consolidamento, le quote di partecipazione inferiori all'1% del capitale della società partecipata.

b) *Impossibilità di reperire le informazioni necessarie al consolidamento* in tempi ragionevoli e senza spese sproporzionate. I casi di esclusione del consolidamento per detto motivo sono evidentemente estremamente limitati e riguardano eventi di natura straordinaria (terremoti, alluvioni e altre calamità naturali).

Il principio contabile all. 4/4 al decreto legislativo n. 118 del 2011, al punto 3.1, prevede che nella nota integrativa sia inserita la versione definitiva dei due elenchi, che vengono di seguito riportati:

#### GRUPPO AMMINISTRAZIONE PUBBLICA (GAP)

DENOMINAZIONE DEGLI ENTI FACENTI PARTE DEL GRUPPO AMMINISTRAZIONE PUBBLICA, SEDE LEGALE E CAPITALE SOCIALE	% di partecipazione ***** % di voti esercitabili in assemblea <sup>1</sup>	TIPOLOGIE (corrispondenti alle missioni del bilancio – art. 11-ter e 11-quinquies del d.lgs. 118/2011)	CAPOGRUPPO INTERMEDIO (SI/NO)
<b>ENTI STRUMENTALI CONTROLLATI</b>			
Azienda Casa Emilia Romagna – Acer - Bologna	1%	Tipologia f) – assetto del territorio ed edilizia abitativa	NO
ASP Seneca	10,79%	Tipologia j) – diritti sociali, politiche sociali e famiglia	NO
<b>ENTI STRUMENTALI PARTECIPATI</b>			
NESSUNO			
<b>SOCIETA' CONTROLLATE</b>			
Idropolis srl	20%	Tipologia d) – politiche giovanili, sport e tempo libero	NO
Sustenia srl	8,18%	Tipologia g) – sviluppo sostenibile e tutela del territorio e dell'ambiente	NO
Lepida spa	0,002%	Tipologia l) – sviluppo economico e competitività	NO
<b>SOCIETA' PARTECIPATE</b>			
Futura soc.cons. a r.l.	1,44%	Tipologia m) – politiche per il lavoro e la formazione professionale	NO

<sup>1</sup> Se diversa dalla % di partecipazione

## Perimetro di consolidamento 2017

PERIMETRO DI CONSOLIDAMENTO 2017 (elencati per tipologia)	QUOTA DI PARTECIPAZIONE	TIPOLOGIE (corrispondenti alle missioni del bilancio – art. 11-ter e 11-quinquies del d.lgs. 118/2011)	METODO DI CONSOLIDAMENTO
<b>ENTI STRUMENTALI CONTROLLATI</b>			
Azienda Casa Emilia Romagna – Acer – Bologna	1%	Tipologia f) – assetto del territorio ed edilizia abitativa	Proporzionale
ASP Seneca	10,79%	Tipologia j) – diritti sociali, politiche sociali e famiglia	Proporzionale
<b>SOCIETA' CONTROLLATE</b>			
Idropolis srl	20%	Tipologia d) – politiche giovanili, sport e tempo libero	Proporzionale
<b>SOCIETA' PARTECIPATE</b>			
Futura soc.cons. a r.l.	1,44%	Tipologia h) - sviluppo sostenibile e tutela del territorio e dell'ambiente	Proporzionale

## PRINCIPI DI CONSOLIDAMENTO

Il bilancio consolidato relativo all'esercizio chiuso al 31/12/2017 è redatto in conformità:

- alle disposizioni del d.lgs. 118/2011 e degli allegati al decreto (in particolare del principio contabile applicato del bilancio consolidato, allegato n.4/4);
- ai principi contabili sul bilancio consolidato elaborati dall'OIC;
- alle norme del codice civile in materia di bilancio di esercizio.

Ai fini del consolidamento sono stati usati i bilanci al 31/12/2017 del Comune e degli organismi/enti/società sopra elencati, approvati dai competenti organi del comune e dei singoli organismi/enti/società, con la precisazione che:

- ❖ i prospetti di conto economico e stato patrimoniale del Comune sono stati redatti secondo gli schemi di cui all'allegato 11 del d.lgs. n. 118/2011.
- ❖ i bilanci delle società e degli enti strumentali che adottano la contabilità economico-patrimoniale sono redatti secondo lo schema previsto dall'articolo 2423 del codice civile, e dal d.lgs. n. 139/2015.

In particolare, per quanto riguarda i bilanci delle società, si rammenta che il decreto legislativo 18 agosto 2015, n. 139, recante “Attuazione della [direttiva 2013/34/UE](#) relativa ai bilanci d'esercizio, ai bilanci consolidati e alle relative relazioni di talune tipologie di imprese, recante modifica della [direttiva 2006/43/CE](#) e abrogazione delle direttive 78/660/CEE e 83/349/CEE, per la parte relativa alla disciplina del bilancio di esercizio e di quello consolidato per le società di capitali e gli altri soggetti individuati dalla legge”, ha reso i bilanci delle società e degli enti strumentali che adottano la contabilità economico patrimoniale non omogenei con il bilancio del comune e degli enti che adottano la contabilità finanziaria. In particolare:

- “nello stato patrimoniale scompaiono azioni proprie (portate a diminuzione del patrimonio netto), conti d'ordine e aggi e disaggi di emissione;
- i Costi di ricerca, sviluppo, pubblicità capitalizzati sono eliminati dalle immobilizzazioni;

- sono presenti specifiche voci per i derivati attivi e passivi e per le operazioni intrattenute con le imprese sottoposte al controllo delle controllanti oltre che nel patrimonio netto una riserva per le operazioni di copertura dei flussi finanziari attesi;
- nel conto economico mancheranno gli oneri e i proventi straordinari e i componenti eccezionali sono spiegati nelle note al bilancio;
- si dà evidenza dei rapporti con le imprese sottoposte al controllo del controllante nella parte finanziaria del conto economico (classe D) attraverso gli oneri e i proventi che derivano dalla valutazione al fair value dei derivati;
- è presente una riserva di copertura nelle poste del patrimonio netto che rappresenta la riserva per la copertura del rischio di variazione dei flussi finanziari futuri;
- non sono presenti i conti d'ordine, le informazioni sugli impegni e i rischi sono commentati analiticamente nelle note al bilancio;
- il fair value è il criterio di base per la misurazione degli strumenti finanziari derivati, e continua ad essere vietato per la misurazione delle altre attività e passività, a meno che sia consentito da una specifica legge di rivalutazione;
- l'avviamento si ammortizza in base alla vita utile. Nei rari casi in cui questa non è determinabile si ammortizza al massimo in dieci anni. È concessa una deroga per i saldi del bilancio 2015. Ripristino di valore dell'avviamento: viene espressamente precisato il divieto di ripristino delle svalutazioni dell'avviamento;
- i costi di sviluppo: si ammortizzano in base alla vita utile. Nei rari casi in cui questa non è determinabile si ammortizzano al massimo in cinque anni;
- è abrogato il criterio di valutazione costante per le attrezzature industriali e commerciali costantemente rinnovate e per le rimanenze”.

Per ricondurre i bilanci dei singoli soggetti inclusi nel perimetro ad avere la omogeneità necessaria per il consolidamento, il DM 11 agosto 2017, di modifica del p.c. all. 4/4 al d.lgs. 118/2011, ha posto in capo alle società/enti strumentali l'obbligo di riclassificare lo stato patrimoniale ed il conto economico secondo lo schema di cui all'allegato 11 al d.lgs. 118/2011 nonché di fornire le informazioni necessarie all'elaborazione del bilancio consolidato secondo i principi dell'armonizzazione contabile, se non presenti nella nota integrativa.

Si precisa che, laddove le informazioni e la riclassificazione del bilancio di esercizio secondo lo schema di cui all'all. 11 al d.lgs. 118/2011 non siano state fornite dalle società o non presenti nella nota integrativa, si è proceduto in via autonoma a riclassificare il bilancio, imputando gli importi nelle voci residuali o ritenute più pertinenti. Allo stesso modo si è proceduto a disaggregare le voci dello stato patrimoniale e conto economico che nei bilanci approvati risultano inseriti in voci aggregate.

## **CRITERI DI VALUTAZIONE APPLICATI (punto 4.1)**

Il principio contabile applicato prevede che il bilancio consolidato sia redatto apportando le opportune rettifiche necessarie a rendere uniformi i diversi criteri di valutazione adottati (punto 4.1). Lo stesso principio evidenzia altresì che “è accettabile derogare all'obbligo di uniformità dei criteri di valutazione quando la conservazione di criteri difformi sia più idonea a realizzare l'obiettivo della rappresentazione veritiera e corretta. In questi casi, l'informativa supplementare al bilancio consolidato deve specificare la difformità dei principi contabili utilizzati e i motivi che ne sono alla base. La difformità nei principi contabili adottati da una o più controllate, è altresì accettabile, se essi non sono rilevanti, sia in termini quantitativi che qualitativi, rispetto al valore consolidato della voce in questione”.

In relazione a quanto sopra, si è ritenuto opportuno mantenere i criteri di valutazione adottati da ciascun soggetto ricompreso nel perimetro di consolidamento, in considerazione della fase di start-up del consolidato, della dinamicità delle norme applicabili, dell'elevata differenziazione operativa dei componenti del gruppo e del rischio che, applicando criteri di valutazione comuni, si perdessero le caratteristiche economiche dei singoli soggetti appartenenti al gruppo stesso.

## **ELIMINAZIONE DELLE OPERAZIONI INFRAGRUPPO (punto 4.2)**

In base ai principi di consolidamento, il bilancio consolidato del GAP deve includere solamente le operazioni che gli enti inclusi nel perimetro hanno effettuato con i terzi estranei al gruppo. *“Il bilancio consolidato si basa infatti sul principio che lo stesso deve riflettere la situazione patrimoniale-finanziaria e le sue variazioni, incluso il risultato economico conseguito, di un’unica entità economica composta da una pluralità di soggetti giuridici”.*

Nella fase di consolidamento dei bilanci dei diversi organismi ricompresi nel perimetro si è proceduto ad eliminare le operazioni e i saldi reciproci intervenuti tra gli stessi organismi al fine di riportare nelle poste del bilancio consolidato i valori effettivamente generali dai rapporti con soggetti estranei al gruppo. In sintesi i passaggi operativi posti in essere sono i seguenti:

1. individuazione delle operazioni avvenute nell’esercizio all’interno del GAP del Comune, distinte per tipologia (rapporti finanziari debito/credito, acquisto/vendita di beni e servizi, operazioni relative ad immobilizzazioni, pagamento di dividendi, trasferimenti in conto capitale e di parte corrente, ecc.);
2. individuazione delle modalità di contabilizzazione delle operazioni verificatesi all’interno del gruppo (esempio: voce di ricavo rilevata dalla società controllata, collegata alla voce di costo per trasferimento di parte corrente da parte del Comune);
3. verifica della corrispondenza dei saldi reciproci e individuazione dei disallineamenti in termini qualitativi e quantitativi;
4. elisione delle partite e sistemazione contabile dei disallineamenti.

Laddove le partite infragruppo risultavano coincidenti negli importi si è proceduto alla loro totale eliminazione nelle corrispondenti voci di bilancio. Per la gestione delle differenze riscontrate nell’elisione delle partite infragruppo non sono stati interessati i conti *Differenze da consolidamento* e *Riserve di consolidamento* affinché questi riflettessero solo lo scostamento tra il valore contabile delle partecipazioni e il relativo valore della quota di patrimonio netto. A bilanciamento dello squilibrio sono stati pertanto rilevati nello stato patrimoniale consolidato i maggiori debiti e crediti segnalati rispetto alle partite correlate e sono stati rilevati nel conto economico consolidato i maggiori costi e ricavi segnalati rispetto alle partite correlate.

Le principali operazioni di eliminazione-elisione riguardano:

- eliminazione del valore contabile delle partecipazioni della capogruppo in ciascuna componente del gruppo con la corrispondente parte del patrimonio netto di ciascuna componente del gruppo ed analogo eliminazione dei valori delle partecipazioni tra i componenti del gruppo e delle corrispondenti quote del patrimonio netto. Per il dettaglio di tali operazioni si rinvia al paragrafo successivo (a tale proposito si rimanda a quando esposto più avanti);
- eliminazione degli utili e delle perdite derivanti da operazioni infragruppo;
- eliminazione dei debiti/crediti e dei costi/ricavi.

Si precisa che in caso di operazioni oggetto di un difforme trattamento fiscale, l’imposta – ai sensi di quanto prevede il principio contabile all. 4/4 al d.Lgs. n. 118/2011 - non è oggetto di elisione. Pertanto l’IVA pagata dal Comune relativamente ad operazioni di natura istituzionale ai componenti del Gruppo per i quali l’IVA è detraibile, non è oggetto di eliminazione e rientra tra i costi del conto economico consolidato.

Non sono state oggetto di eliminazione le operazioni infragruppo di importo irrilevante.

### **Eliminazione del valore contabile delle partecipazioni**

Per la redazione del bilancio consolidato è necessario determinare l’ammontare e la natura della differenza tra:

- il valore della partecipazione risultante dal bilancio della consolidante;

- il valore della corrispondente frazione del patrimonio netto alla data di acquisto della partecipazione medesima (valore netto contabile).

Se la differenza è positiva (il patrimonio netto della società ha un valore inferiore al costo di acquisto) si avrà una “*differenza di consolidamento*”, mentre se è negativo (il patrimonio netto della società ha un valore superiore al costo di acquisto) si avrà una “*riserva di consolidamento*”.

## **CONSOLIDAMENTO DEI BILANCI (punto 4.4)**

I bilanci della capogruppo e dei componenti del gruppo, rettificati secondo le modalità indicate nei paragrafi precedenti, sono stati aggregati voce per voce, facendo riferimento ai singoli valori contabili, rettificati sommando tra loro i corrispondenti valori dello stato patrimoniale (attivo, passivo e patrimonio netto) e del conto economico (ricavi e proventi, costi e oneri) per un importo proporzionale alla quota di partecipazione, con riferimento ai bilanci delle società partecipate (cd. metodo proporzionale).

### **Determinazione del patrimonio netto di terzi**

Il patrimonio netto di terzi esprime la quota di capitale e utili che per effetto della integrazione dei bilanci non è di competenza del gruppo, ma è di pertinenza di altri soggetti.

Poiché il Comune non possiede enti strumentali e/o società controllate da consolidare con metodo integrale, non si è reso necessario distinguere la quota di pertinenza dei terzi, in quanto non presente.

## CREDITI

I crediti sono iscritti al presumibile valore di realizzo. L'importo iscritto è al netto del fondo svalutazione crediti.

DESCRIZIONE	ANNO 2017	ANNO 2016
Crediti (2)		
Crediti di natura tributaria	2.092.488,00	1.129.671,00
<i>Crediti da tributi destinati al finanziamento della sanità</i>		
<i>Altri crediti da tributi</i>	2.069.623,00	1.069.460,00
<i>Crediti da Fondi perequativi</i>	22.865,00	60.211,00
Crediti per trasferimenti e contributi	688.815,00	579.301,00
<i>verso amministrazioni pubbliche</i>	458.061,00	394.729,00
<i>imprese controllate</i>	0,00	0,00
<i>imprese partecipate</i>	0,00	0,00
<i>verso altri soggetti</i>	230.754,00	184.572,00
Verso clienti ed utenti	748.630,00	1.410.101,00
Altri Crediti	522.062,00	1.006.671,00
<i>verso l'erario</i>	56.325,00	53.290,00
<i>per attività svolta per c/terzi</i>	13.892,00	8.032,00
<i>Altri</i>	451.845,00	945.349,00
<b>Totale crediti</b>	<b>4.051.995,00</b>	<b>4.125.744,00</b>

## DEBITI

I debiti sono iscritti al valore nominale.

### Debiti di Finanziamento:

I debiti di finanziamento derivano, essenzialmente, dall'indebitamento del comune verso enti finanziatori al 31/12/2017, come di seguito rappresentato:

DESCRIZIONE	ANNO 2017	ANNO 2016
Debiti da finanziamento:		
prestiti obbligazionari	0,00	0,00
v/ altre amministrazioni pubbliche	0,00	0,00
verso banche e tesoriere	489.951,00	462.937,00
verso altri finanziatori	336.082,00	437.388,00
<b>Totale Debiti di Finanziamento</b>	<b>826.033,00</b>	<b>900.325,00</b>



## Debiti di Funzionamento:

DESCRIZIONE	ANNO 2017	ANNO 2016
Debiti verso fornitori	2.097.871,00	1.528.436,00
Acconti	212.183,00	217.658,00
Debiti per trasferimenti e contributi	1.522.367,00	797.476,00
enti finanziati dal servizio sanitario nazionale	0,00	0,00
altre amministrazioni pubbliche	1.457.007,00	716.321,00
imprese controllate	0,00	0,00
imprese partecipate	17.578,00	0,00
altri soggetti	47.782,00	81.155,00
altri debiti	997.891,00	2.525.657,00
<i>Tributari</i>	397.428,00	362.501,00
<i>verso istituti di previdenza e sicurezza sociale</i>	41.843,00	33.856,00
<i>per attività svolta per c/terzi (2)</i>	0,00	0,00
Altri	558.620,00	2.129.300,00
<b>TOTALE DEBITI ( D )</b>	<b>5.656.345,00</b>	<b>5.969.552,00</b>

I debiti di funzionamento di durata residua superiore a cinque anni sono solo quelli relativi ai debiti di finanziamento

## **RATEI E RISCOINTI**

### ***Ratei e risconti attivi***

DESCRIZIONE	ANNO 2017	ANNO 2016
<b>E) RATEI E RISCOINTI ATTIVI</b>		
Ratei attivi	396,00	382,00
Risconti attivi	1.349,00	2.830,00
<b>TOTALE RATEI E RISCOINTI ( E )</b>	<b>1.745,00</b>	<b>3.212,00</b>

### ***Ratei e risconti passivi e contributi agli investimenti***

Tra i risconti passivi ed i contributi agli investimenti, sono iscritti i finanziamenti ricevuti dalla capogruppo relativi al finanziamento delle voci iscritte nell'attivo patrimoniale. Il dettaglio è rappresentato da:

DESCRIZIONE	ANNO 2017	ANNO 2016
<b>E) RATEI E RISCONTI E CONTRIBUTI AGLI INVESTIMENTI</b>		
Ratei passivi	177.623,00	1.478,00
Risconti passivi	4.932.169,00	4.796.922,00
Contributi agli investimenti	4.593.535,00	4.794.218,00
da altre amministrazioni pubbliche	4.590.906,00	4.791.589,00
da altri soggetti	2.629,00	2.629,00
Concessioni pluriennali	0,00	0,00
Altri risconti passivi	338.634,00	2.704,00
<b>TOTALE RATEI E RISCONTI (E)</b>	<b>5.109.792,00</b>	<b>4.798.400,00</b>

### **PROVENTI E ONERI FINANZIARI**

Tra gli oneri finanziari, pesa maggiormente l'esposizione della capogruppo verso gli istituti di credito con cui sono in essere operazioni di finanziamento a medio-lungo termine.

Il dettaglio è rappresentato da:

DESCRIZIONE	ANNO 2017	ANNO 2016
<b>C) PROVENTI ED ONERI FINANZIARI</b>		
<i>Proventi finanziari</i>		
Proventi da partecipazioni	183.189,00	160.417,00
da società controllate	0,00	320,00
da società partecipate	0,00	104,00
da altri soggetti	183.189,00	159.993,00
Altri proventi finanziari	3.167,00	4.936,00
<b>Totale proventi finanziari</b>	<b>186.356,00</b>	<b>165.353,00</b>
<i>Oneri finanziari</i>		
Interessi ed altri oneri finanziari	34.701,00	41.872,00
Interessi passivi	34.669,00	41.870,00
Altri oneri finanziari	32,00	2,00
<b>Totale oneri finanziari</b>	<b>34.701,00</b>	<b>41.872,00</b>
<b>totale (C)</b>	<b>151.655,00</b>	<b>123.481,00</b>

## PROVENTI E ONERI STRAORDINARI

DESCRIZIONE	ANNO 2017	ANNO 2016
<b>E) PROVENTI ED ONERI STRAORDINARI</b>		
<i>Proventi straordinari</i>		
Proventi da permessi da costruire	370.000,00	0,00
Proventi da trasferimenti in conto capitale	0,000	0,00
Sopravvenienze attive e insussistenze del passivo	1.283.983,00	994.664,00
Plusvalenze patrimoniali	59.253,00	89.460,00
Altri proventi straordinari	14.459,00	32.622,00
<b>Totale proventi straordinari</b>	<b>1.727.695,00</b>	<b>1.116.746,00</b>
<i>Oneri straordinari</i>		
Trasferimenti in conto capitale	0,00	0,00
Sopravvenienze passive e insussistenze dell'attivo	152.398,00	277.292,00
Minusvalenze patrimoniali	229,00	2,00
Altri oneri straordinari	1.034,00	112.931,00
<b>Totale oneri straordinari</b>	<b>153.661,00</b>	<b>390.225,00</b>
<b>totale (E)</b>	<b>1.574.034,00</b>	<b>726.521,00</b>

Questa voce non è più prevista all'interno dei nuovi schemi di bilancio previsti dal D.lgs. n. 139/2015 e, quindi, se ne omette l'illustrazione.

## COMPENSI AMMINISTRATORI E SINDACI

Non sussiste la ricorrenza.

## STRUMENTI FINANZIARI DERIVATI

Non sono presenti strumenti finanziari derivati.

## Altre informazioni

Il presente bilancio, composto da Stato patrimoniale, Conto economico e Nota integrativa, rappresenta in modo veritiero e corretto la situazione patrimoniale e finanziaria nonché il risultato economico dell'esercizio e corrisponde alle risultanze delle scritture contabili, così come consolidate.

# **COMUNE DI ANZOLA DELL'EMILIA**

Città Metropolitana di Bologna

## **RELAZIONE DELL'ORGANO DI REVISIONE SULLA PROPOSTA DI DELIBERAZIONE CONSILIARE E SULLO SCHEMA DI BILANCIO CONSOLIDATO 2017**

L'ORGANO DI REVISIONE

Dott. Fabio Serafini

## Sommario

INTRODUZIONE.....	4
CONTO ECONOMICO CONSOLIDATO.....	8
STATO PATRIMONIALE CONSOLIDATO .....	12
RELAZIONE SULLA GESTIONE CONSOLIDATA E NOTA INTEGRATIVA.....	15
OSSERVAZIONI E CONSIDERAZIONI.....	15
CONCLUSIONI.....	16

Comune di Anzola dell'Emilia

## L'Organo di Revisione

Verbale n. 06 del 06.09.2018

### RELAZIONE SUL BILANCIO CONSOLIDATO 2017

L'Organo di Revisione esaminato lo schema di bilancio consolidato 2017, composto da Conto Economico, Stato Patrimoniale, Relazione sulla gestione consolidata comprensiva della Nota Integrativa;

Visto:

- il D.Lgs. n.267/2000 ed in particolare l'art. 233-bis *"Il Bilancio consolidato"* e l'art. 239, comma 1, lett. d-bis;
- il D.Lgs. n. 118/2011, come modificato dal D.Lgs. n. 126/2014;
- i principi contabili applicati ed in particolare l'allegato n. 4/4 al D.Lgs. n. 118/2011 *"Principio contabile applicato concernente il bilancio consolidato"*;

all'unanimità

Approva

l'allegata relazione sulla proposta di deliberazione consiliare n. 35 del 31/08/2018 relativa al bilancio consolidato 2017 e sullo schema di bilancio consolidato per l'esercizio finanziario 2017 del Comune di Anzola dell'Emilia che forma parte integrante e sostanziale del presente verbale.

L'Organo di Revisione

Dott. Fabio Serafini

## INTRODUZIONE

L'Organo di Revisione nelle persone del Dott. Fabio Serafini

### **Premesso**

- che con deliberazione consiliare n. 14 del 03/05/2018 è stato approvato il rendiconto della gestione per l'esercizio 2017;
- che questo Organo, nella sua precedente composizione, con relazione approvata con verbale n. 6 del 10/04/2018 ha espresso parere al rendiconto della gestione per l'esercizio 2017 ;

### **Visto**

- la deliberazione di Giunta Comunale n. 128 del 31/08/2018 di approvazione dello schema di bilancio consolidato 2017;
- la proposta di deliberazione consiliare n. 35 del 31/08/2018 e lo schema del bilancio consolidato per l'esercizio 2017 completo di:
  - a) Conto Economico;
  - b) Stato Patrimoniale;
  - c) Relazione sulla gestione consolidata comprensiva della Nota Integrativa;

### **Premesso che**

- la formazione del bilancio consolidato è guidata dal Principio contabile applicato di cui all'allegato n. 4/4 al D.Lgs. n. 118/2011;
- il punto 6) del sopra richiamato principio contabile dispone testualmente *“per quanto non specificatamente previsto nel presente documento si fa rinvio ai Principi contabili generali civilistici e a quelli emanati dall'Organismo Italiano di Contabilità (OIC)”*;
- a decorrere dall'esercizio 2016 la redazione del bilancio consolidato è obbligatoria per gli enti che hanno esercitato la facoltà di rinviare la contabilità economico-patrimoniale al 2016, ad eccezione per gli enti con popolazione inferiore a 5.000 abitanti, che sono tenuti alla predisposizione di tale documento a decorrere dall'esercizio 2018, con riferimento all'esercizio 2017;
- Arconet nella FAQ n. 30 del 18 aprile 2018, preso atto della formulazione poco chiara dell'art.232 del TUEL, riconosce agli enti locali con popolazione inferiore a 5.000 abitanti la facoltà di rinviare l'adozione della contabilità economico-patrimoniale e la redazione del bilancio consolidato all'esercizio 2018;
- con deliberazione di Giunta Comunale n. 181 del 21/12/2017, l'ente ha approvato l'elenco dei soggetti che compongono il perimetro del consolidamento (GAP) e

l'elenco dei soggetti componenti il GAP (indicati anche nel DUP) compresi nel bilancio consolidato;

- che l'ente con appositi atti ha comunicato agli organismi, alle aziende e alle società l'inclusione delle stesse nel perimetro del proprio bilancio consolidato, ha trasmesso a ciascuno di tali enti l'elenco degli enti compresi nel consolidato ed ha preventivamente impartito le direttive necessarie al fine di rendere possibile la predisposizione del bilancio consolidato;
- l'area di consolidamento è stata individuata analizzando le fattispecie rilevanti previste dal "*Principio contabile applicato concernente il bilancio consolidato*", allegato al D.Lgs. n. 118/2011 come di seguito riportate:
  - organismi strumentali;
  - enti strumentali controllati;
  - enti strumentali partecipati;
  - società controllate;
  - società partecipate;
- sulla base dei dati esposti nel Conto Economico e nello Stato Patrimoniale 2017 del Comune di Anzola dell'Emilia, si è provveduto ad individuare la cosiddetta "**soglia di rilevanza**" da confrontare con i parametri societari indicati alla lett. a) del punto 3.1) del principio contabile sul consolidamento;
- le soglie di rilevanza dei tre parametri, come desunti dal Conto Economico e dallo Stato Patrimoniale del Comune, risultano le seguenti:

	<b>Totale attivo</b>	<b>Patrimonio netto</b>	<b>Ricavi caratteristici</b>
Comune di Anzola dell'Emilia- anno 2017	54.235.243,66	44.459.340,67	11.255.854,41
<b>SOGLIA DI RILEVANZA (10%)</b>	<b>5.423.524,37</b>	<b>4.445.934,07</b>	<b>1.125.585,44</b>

- risultano pertanto incluse nell'area di consolidamento del "**Gruppo amministrazione pubblica del Comune di Anzola dell'Emilia**" le seguenti partecipazioni:

enti strumentali controllati:

Azienda Pubblica Servizi alla persona ASP SENECA - quota di partecipazione 10,79%;

Azienda Casa Emilia-Romagna della Provincia di Bologna - quota di partecipazione 1,00%;



società controllate:

Idropolis Piscine S.r.l. - quota di partecipazione 20,00%;

enti strumentali partecipati:

NESSUNO

società partecipate:

Futura Soc. Coop. a r.l. - quota di partecipazione 1,44%;

- risultano escluse dall'area di consolidamento del **“Gruppo amministrazione pubblica del Comune di Anzola dell’Emilia”**, le seguenti partecipazioni, così come meglio esplicitato nella deliberazione di Giunta n. 181/2017:

società controllate:

Lepida S.p.a. - quota di partecipazione 0,002%;

Sustenia S.r.l. - quota di partecipazione 8,18%;

- che ciascuna entità ha trasmesso le informazioni richieste dal punto 3.2 del Principio contabile n.4/4 ai fini della redazione del bilancio consolidato, in particolare:
  - a) le informazioni necessarie all'elaborazione del bilancio consolidato secondo i principi contabili e lo schema previsti dal d.lgs. 118/2011, se non presenti nella nota integrativa;
  - b) la riclassificazione dello stato patrimoniale e del conto economico secondo lo schema previsto dall'allegato 11 al d.lgs 118/2011.
- che con riferimento al punto a) tali informazioni, qualora non siano già esplicitate nella nota integrativa al bilancio d'esercizio o al bilancio consolidato, sono state trasmesse con comunicazione specifica;
- che le predette informazioni necessarie sono riportate nelle Note Integrative per ogni entità ove ognuna di esse evidenzia:
  - i criteri di valutazione applicati;
  - le ragioni delle più significative variazioni intervenute nella consistenza delle voci dell'attivo e del passivo rispetto all'esercizio precedente (escluso il primo anno di elaborazione del bilancio consolidato);

- l'ammontare dei crediti e dei debiti di durata residua superiore a cinque anni;
- l'ammontare dei debiti assistiti da garanzie reali su beni di imprese incluse nel consolidamento, con specifica indicazione della natura delle garanzie;
- la composizione delle voci "ratei e risconti" dello stato patrimoniale, quando il loro ammontare è significativo;
- la composizione delle voci "altri accantonamenti" dello stato patrimoniale, quando il loro ammontare è significativo;
- la suddivisione degli interessi e degli altri oneri finanziari tra le diverse tipologie di finanziamento;
- la composizione delle voci "proventi straordinari" e "oneri straordinari", quando il loro ammontare è significativo;
- l'ammontare dei compensi spettanti agli amministratori e ai sindaci dell'impresa capogruppo per lo svolgimento di tali funzioni anche in altre imprese incluse nel consolidamento;
- gli strumenti finanziari derivati il loro fair value, le informazioni sulla loro entità e sulla loro natura;
- l'indicazione separata dei ricavi realizzati dalla singola entità (o dal gruppo) direttamente attribuibili al Comune, rispetto al totale dei ricavi d'esercizio;
- le spese di personale utilizzato a qualsiasi titolo, e con qualsivoglia tipologia contrattuale;
- le perdite ripianate dal Comune, negli ultimi tre anni, attraverso conferimenti o altre operazioni finanziarie.

### **PRESENTA**

i risultati dell'analisi svolta e le attestazioni sul Bilancio Consolidato 2017.

**CONTO ECONOMICO CONSOLIDATO**

Il Bilancio Consolidato 2017 nel suo complesso offre una rappresentazione veritiera e corretta della consistenza patrimoniale e finanziaria del **“Gruppo amministrazione pubblica del Comune di Anzola dell’Emilia”**.

La Relazione sulla gestione consolidata comprensiva della Nota Integrativa indica, complessivamente, il percorso seguito per identificare tra gli **enti strumentali controllati** e le **società controllate e/o partecipate** quelli significativi, escludendo, come indicato dal principio contabile applicato di cui all'allegato n. 4/4 al D.Lgs. n. 118/2011, quelli che si presentavano irrilevanti, cioè con valori patrimoniali, finanziari ed economici inferiori al 10% rispetto a quelli del Comune di Anzola dell’Emilia.

Per gli organismi compresi nel perimetro del consolidamento l’aggregazione dei valori contabili è stata operata con il metodo **proporzionale** ovvero in base alla quota di partecipazione con riferimento al bilancio delle società partecipate.

Nella seguente tabella sono riportati il risultato d’esercizio ed i principali aggregati del Conto economico consolidato, evidenziando le variazioni rispetto al precedente esercizio:

- nella colonna (A) i dati economici consolidati esercizio 2017;
- nella colonna (B) i dati economici consolidati esercizio 2016;
- nella colonna (C) la differenza tra la colonna (A) e la colonna (B).

CONTO ECONOMICO				
	Voce di Bilancio	Conto economico consolidato 2017 (A)	Conto economico consolidato 2016 (*) (B)	Differenza (A-B)
A	<i>componenti positivi della gestione</i>	13.286.584,00	12.820.960,00	465.624,00
B	<i>componenti negativi della gestione</i>	15.955.475,00	13.923.334,00	2.032.141,00
	<b>Risultato della gestione</b>	<b>-2.668.891,00</b>	<b>-1.102.374,00</b>	<b>-1.566.517,00</b>
C	<i>Proventi ed oneri finanziari</i>			
	<i>proventi finanziari</i>	186.356,00	165.353,00	21.003,00
	<i>oneri finanziari</i>	34.701,00	41.872,00	-7.171,00
D	<i>Rettifica di valore attività finanziarie</i>			
	<i>Rivalutazioni</i>	0,00	0,00	0,00
	<i>Svalutazioni</i>	1.345.995,00	3.500,00	1.342.495,00
	<b>Risultato della gestione operativa</b>	<b>-3.863.231,00</b>	<b>-982.393,00</b>	<b>-2.880.838,00</b>
E	<i>proventi straordinari</i>	1.727.695,00	1.116.746,00	610.949,00
E	<i>oneri straordinari</i>	153.661,00	390.225,00	-236.564,00
	<b>Risultato prima delle imposte</b>	<b>-2.289.197,00</b>	<b>-255.872,00</b>	<b>-2.033.325,00</b>
	Imposte	200.802,00	186.742,00	14.060,00
**	<b>Risultato d'esercizio comprensivo della quota di terzi</b>	<b>-2.489.999,00</b>	<b>-442.614,00</b>	<b>-2.047.385,00</b>
**	<b>Risultato d'esercizio di pertinenza di terzi</b>	<b>0,00</b>	<b>0,00</b>	<b>0,00</b>
**	<b>Risultato d'esercizio di competenza della capogruppo</b>	<b>-2.489.999,00</b>	<b>-442.614,00</b>	<b>-2.047.385,00</b>

(\*) solo per gli enti in sperimentazione e per gli enti che hanno approvato il bilancio consolidato relativo all'esercizio 2016

(\*\*) in caso di applicazione del metodo integrale

Nella seguente tabella sono riportati il risultato d'esercizio ed i principali aggregati del Conto economico consolidato, evidenziando le variazioni rispetto al Conto economico del Comune di Anzola dell'Emilia (ente capogruppo):

<b>CONTO ECONOMICO</b>				
	<b>Voce di Bilancio</b>	<b>Bilancio consolidato 2017 (A)</b>	<b>Bilancio Comune di Anzola dell'Emilia 2017 (B)</b>	<b>Differenza (A-B)</b>
A	<i>componenti positivi della gestione</i>	13.286.584,00	11.255.854,00	2.030.730,00
B	<i>componenti negativi della gestione</i>	15.955.475,00	13.982.903,00	1.972.572,00
	<b>Risultato della gestione</b>	<b>-2.668.891,00</b>	<b>-2.727.049,00</b>	<b>58.158,00</b>
C	<i>Proventi ed oneri finanziari</i>			
	<i>proventi finanziari</i>	186.356,00	185.963,00	393,00
	<i>oneri finanziari</i>	34.701,00	20.829,00	13.872,00
D	<i>Rettifica di valore attività finanziarie</i>			0,00
	<i>Rivalutazioni</i>	0,00	0,00	0,00
	<i>Svalutazioni</i>	1.345.995,00	1.521.986,00	-175.991,00
	<b>Risultato della gestione operativa</b>	<b>-3.863.231,00</b>	<b>-4.083.901,00</b>	<b>220.670,00</b>
E	<i>proventi straordinari</i>	1.727.695,00	1.725.457,00	2.238,00
E	<i>oneri straordinari</i>	153.661,00	152.315,00	1.346,00
	<b>Risultato prima delle imposte</b>	<b>-2.289.197,00</b>	<b>-2.510.759,00</b>	<b>221.562,00</b>
	Imposte	200.802,00	157.002,00	43.800,00
*	<b>Risultato d'esercizio comprensivo della quota di terzi</b>	<b>-2.489.999,00</b>	<b>-2.667.761,00</b>	<b>177.762,00</b>

(\*) in caso di applicazione del metodo integrale

Analisi dei principali componenti positivi e negativi del Conto Economico Consolidato per le quali sono state operate elisioni di importo significativo:

Componenti positivi	Valori da consolidamento*	Elisioni*	Valore in Bilancio consolidato 2017
<b>Totale</b>	<b>0,00</b>	<b>0,00</b>	<b>0,00</b>

Componenti negativi	Valori da consolidamento*	Elisioni*	Valore in Bilancio consolidato 2017
<b>Totale</b>	<b>0,00</b>	<b>0,00</b>	<b>0,00</b>

(\*) in caso di applicazione del metodo patrimoniale inserire i valori ponderati per la quota di partecipazione

<b>STATO PATRIMONIALE CONSOLIDATO</b>
---------------------------------------

Nella seguente tabella sono riportati i principali aggregati dello Stato patrimoniale consolidato, evidenziando le variazioni rispetto al precedente esercizio:

- nella colonna (A) i dati patrimoniali consolidati esercizio 2017;
- nella colonna (B) i dati patrimoniali consolidati esercizio 2016;
- nella colonna (C) la differenza tra la colonna (A) e la colonna (B).

<i>Attivo</i>	Stato Patrimoniale consolidato 2017 (A)	Stato Patrimoniale consolidato 2016* (B)	Differenza (C = A-B)
Immobilizzazioni immateriali	51.411,00	34.287,00	17.124,00
Immobilizzazioni materiali	45.799.667,00	46.895.317,00	-1.095.650,00
Immobilizzazioni finanziarie	1.360.328,00	2.756.914,00	-1.396.586,00
<b>Totale immobilizzazioni</b>	<b>47.211.406,00</b>	<b>49.686.518,00</b>	<b>-2.475.112,00</b>
Rimanenze	290.391,00	263.201,00	27.190,00
Crediti	4.051.995,00	4.125.744,00	-73.749,00
Altre attività finanziarie			0,00
Disponibilità liquide	5.384.454,00	5.017.174,00	367.280,00
<b>Totale attivo circolante</b>	<b>9.726.840,00</b>	<b>9.406.119,00</b>	<b>320.721,00</b>
Ratei e risconti	1.754,00	3.212,00	4.966,00
<b>Totale dell'attivo</b>	<b>56.940.000,00</b>	<b>59.095.849,00</b>	<b>-2.149.425,00</b>
<b>Passivo</b>			
<b>Patrimonio netto</b>	<b>43.239.805,00</b>	<b>45.524.981,00</b>	<b>-2.285.176,00</b>
Fondo rischi e oneri	2.935.026,00	2.810.245,00	5.745.271,00
Trattamento di fine rapporto	33.817,00	32.535,00	66.352,00
Debiti	5.656.345,00	5.969.552,00	11.625.897,00
Ratei, risconti e contributi agli investimenti	5.109.792,00	59.135.713,00	-54.025.921,00
<b>Totale del passivo</b>	<b>56.974.785,00</b>	<b>113.473.026,00</b>	<b>-56.311.097,00</b>
<b>Conti d'ordine</b>	<b>1.238.989,00</b>	<b>348.333,00</b>	<b>890.656,00</b>

(\*) solo per gli enti in sperimentazione e per gli enti che hanno approvato il bilancio consolidato relativo all'esercizio 2016

La verifica degli elementi patrimoniali al 31/12/2017 ha evidenziato:

**ATTIVO**

Immobilizzazioni immateriali

Il valore complessivo è pari a euro 51.411,00

Al riguardo si osserva un aumento significativo, in termini percentuali, di euro 17.124 rispetto all'anno precedente.

Tale aumento risulta tuttavia di importo modesto in termini assoluti.

#### Immobilizzazioni materiali

Il valore complessivo è pari a euro 45.799.667,00

Al riguardo si osserva una riduzione di euro 1.095.650 rispetto all'anno precedente.

Pur trattandosi di una variazione in termini assoluti di importo rilevante rispecchia, in termini percentuali, il trend dell'anno passato.

#### Immobilizzazioni finanziarie

Il valore complessivo è pari a euro 1.360.328,00.

La riduzione delle immobilizzazioni finanziarie attiene alle operazioni di elisione delle partecipazioni iscritte nel bilancio del Comune e relative alle società oggetto di consolidamento, il valore che residua riguarda le partecipazioni ed i crediti relativi a società partecipate (dai soggetti del perimetro di consolidamento) ma escluse dal bilancio consolidato.

#### Crediti

Il valore complessivo è pari a euro 4.051.995,00

Si evidenziano le voci più significative:

- Crediti di natura tributaria euro 2.092.488,00;
- Crediti per trasferimenti e contributi euro 688.815,00, di cui euro 458.061,00 verso amministrazioni pubbliche;
- Crediti verso clienti ed utenti euro 748.630,00
- Altri crediti per euro 522.062,00

Per tale voce sono state operate le elisioni per operazioni infragruppo come da allegato "A"

#### Disponibilità liquide

Le disponibilità liquide ammontano a euro 5.384.454,00 sono così costituite:

- Istituto Tesoriere € 4.996.618,00
- Altri depositi bancari e postali € 190.508,00
- Denaro e valori in cassa € 197.328,00

### **PASSIVO**

#### Patrimonio netto

Il Patrimonio netto, comprensivo della quota di pertinenza di terzi, ammonta ad euro 43.239.805,00 e risulta così composto:



<b>PATRIMONIO NETTO</b>	<b>2017</b>	<b>2016 (*)</b>
fondo di dotazione	10.920.953,00	34.209.305,00
risultati economici positivo o negativi esercizi precedenti	31.177,00	336.224,00
riserve da capitale	-	-
riserve da permessi di costruire	-	11.422.066,00
riserve indisponibili per beni demaniali e patrimoniali indisponibili e per i beni culturali	34.777.674,00	-
altre riserve indisponibili	-	-
risultato economico dell'esercizio	- 2.489.999,00	- 442.614,00
<b>totale patrimonio netto capogruppo</b>	<b>43.239.805,00</b>	<b>45.524.981,00</b>
fondo di dotazione e riserve di pertinenza di terzi		
risultato economico esercizio di pertinenza di terzi		
<b>patrimonio netto di pertinenza di terzi</b>	<b>-</b>	<b>-</b>
<b>totale patrimonio netto</b>	<b>43.239.805,00</b>	<b>45.524.981,00</b>

(\*) solo per gli enti in sperimentazione e per gli enti che hanno approvato il bilancio consolidato relativo all'esercizio 2016

#### Fondi per rischi e oneri

I fondi per rischi e oneri ammontano a euro 2.935.026,00 e si riferiscono a:

per imposte	54.145,00
fondo personale in quiescenza	-
altri	2.880.881,00
fondo di consolidamento per rischi e oneri futuri	-
<b>Totale fondi rischi</b>	<b>2.935.026,00</b>

#### Fondo trattamento fine rapporto

Tale fondo si riferisce alle realtà consolidate in quanto il Comune non accantona somme a tale titolo.

#### Debiti

I debiti ammontano a euro 5.656.345,00. Si evidenziano le voci più significative:

- Debiti da finanziamento per euro 826.033,00
- Debiti verso fornitori per euro 2.097.871,00
- Debiti per trasferimenti e contributi euro 1.522.367,00, di cui verso altre amministrazioni pubbliche euro 1.457.007,00
- Debiti tributari euro 397.428,00
- Altri debiti euro 558.620,00

Per tale voce sono state operate le elisioni per operazioni infragruppo come da allegato "A"

Ratei, risconti e contributi agli investimenti

Tale voce ammonta a euro 5.109.792,00 e si riferisce principalmente a Risconti passivi per contributi agli investimenti da altre amministrazioni pubbliche.

Conti d'ordine

- Ammontano a euro 1.238.989,00 e si riferiscono a Impegni su esercizi futuri e garanzie prestate a altre imprese.
- In particolare € 559.991 sono riferiti al Comune, i restanti € 641.455 + € 38.533 sono conti d'ordine derivanti dal consolidamento proporzionale di ACER Bologna, allego pag. 32-33 del bilancio consolidato della società partecipata.

**RELAZIONE SULLA GESTIONE CONSOLIDATA E NOTA INTEGRATIVA**

La relazione sulla gestione consolidata comprensiva della nota integrative illustra:

- i riferimenti normativi ed il procedimento seguito nella redazione del Bilancio Consolidato;
- la composizione del **Gruppo amministrazione pubblica del Comune di Anzola dell'Emilia**;
- i criteri di valutazione applicati alle varie voci di bilancio;
- la composizione delle singole voci di bilancio, individuando per le più rilevanti il contributo di ciascun soggetto compreso nell'area di consolidamento;
- le aliquote di ammortamento dei beni materiali ed immateriali applicati in relazione alla specifica tipologia di attività alla quale i beni sono destinati;

**OSSERVAZIONI E CONSIDERAZIONI**

L'Organo di Revisione, per quanto fin qui argomentato rileva che:

- il bilancio consolidato 2017 del Comune di Anzola dell'Emilia è stato redatto secondo gli schemi previsti dall'allegato n. 11 al D.Lgs. n. 118/2011 e la Relazione sulla gestione consolidata comprensiva della Nota Integrativa contiene le informazioni richieste dalla legge;
- l'area di consolidamento risulta correttamente determinata;
- la procedura di consolidamento risulta complessivamente conforme al principio contabile applicato di cui all'allegato n. 4/4 al D.Lgs. n.118/2011, ai principi

contabili generali civilistici ed a quelli emanati dall'Organismo Nazionale di Contabilità (OIC);

- il bilancio consolidato 2017 del Comune di Anzola dell'Emilia rappresenta in modo veritiero e corretto la reale consistenza economica, patrimoniale e finanziaria dell'intero Gruppo Amministrazione Pubblica.

## CONCLUSIONI

L'Organo di Revisione, per quanto esposto ed illustrato nella presente relazione, redatta ai sensi dell'articolo 239, comma 1 lett. d-bis) del D.Lgs. n. 267/2000 esprime parere favorevole all'approvazione del bilancio consolidato 2017 del ***Gruppo amministrazione pubblica del Comune di Anzola dell'Emilia.***

Data, 06/09/2018

L'Organo di Revisione

Dott. Fabio Serafini

**Scritture di pre-consolidamento:**

ASP Seneca:

<b>- Riallineamento ricavi, eliminazione ft.da emettere competenza 2018:</b>		<b>100,00%</b>			<b>10,79%</b>
Ricavi delle prestazioni	a	Crediti v/clienti	€	1.756	€ 189
			€	1.756	€ 189
<i>Totale x controllo:</i>			€	1.756 €	189 € 189

Comune Anzola:

<b>- Imputazione ammortamento 2016 avviamento</b>		<b>100,00%</b>	
Riserve risultati esercizi precedenti	a	Avviamento	€
			€ 1.005
<i>Totale x controllo:</i>			€ 1.005 € 1.005

**Scritture consolidamento Comune Anzola/Idropolis :**

- Elisione ricavi Idropolis vs Comune da riporporizzare al 20,00%:

		100,00%		20,00%	
Ricavi da trasferimenti	€	47.487		€	9.497
a					
Costi per trasferimenti	€		47.487	€	9.497
<b>Totale x controllo:</b>	€	47.487	€ 47.487	€	9.497 € 9.497

- Riallineamento valore partecipazione al 31/12/2016, data di primo consolidamento da non riporporizzare:

Partecipazione in imprese partecipate	€	169.279	
a			
Svalutazione attività finanziarie	€		169.279
<b>Totale x controllo:</b>	€	169.279	€ 169.279

- Elisione partecipazione e quota di PN Idropolis da NON riporporizzare al 20,00%:

Fondo di dotazione	€	20.000	
Riserve di utili	€	701.761	
a			
Partecipazione in imprese partecipate	€		170.000
Fondo rischi da consolidamento	€		551.761
<b>Totale x controllo:</b>	€	721.761	€ 721.761

**Scritture consolidamento Comune Anzola/Futura:**

**- Elisione ricavi Futura vs Comune da riproporzionare al 1,44%:**

Ricavi per servizi	€	100,00%	860		€	1,44%	12	
a								
Costi per servizi	€		860		€		12	
<i>Totale x controllo:</i>	€		860 €		€		12 €	

**- Riallineamento valore partecipazione al 31/12/2016, data di primo consolidamento da non riproporzionare:**

Partecipazione in imprese partecipate	€	6.712						
a								
Svalutazione attività finanziarie	€		6.712		€		6.712	
<i>Totale x controllo:</i>	€	6.712 €		€	6.712			

**- Elisione partecipazione e quota di PN Futura da NON riproporzionare al 1,44%:**

Fondo di dotazione	€	1.469						
Riserve di utili	€	228						
Avviamento	€	5.017						
a								
Partecipazione in imprese partecipate	€		6.714		€		6.714	
<i>Totale x controllo:</i>	€	6.714 €		€	6.714			

**- Ammortamento 2017 avviamento**

Ammortamento immobilizzazioni immat.	€	100,00%	1.204					
a								
Avviamento	€		1.204		€		1.204	
<i>Totale x controllo:</i>	€	1.204 €		€	1.204			

**Scritture consolidamento Comune Anzola/ASP Seneca :**

**- Elisione crediti/debiti reciproci da riproporzionare al 10,79%:**

		100,00%		10,79%	
Debiti v/frontrtee ASP Seneca	€	18.221		€	1.966
a					
			€		€
	Crediti v/cliente Comune di Anzola		18.221		1.966
	<b>Totale x controllo:</b>	€	18.221 €	€	1.966 €

**- Elisione ricavi ASP Seneca vs Comune reciproci da riproporzionare al 10,79%:**

		100,00%		10,79%	
Ricavi per servizi	€	402.564		€	43.437
a					
			€		€
	Costi per servizi		402.564		43.437
	<b>Totale x controllo:</b>	€	402.564 €	€	43.437 €

**- Riallineamento valore partecipazione al 31/12/2016, data di primo consolidamento da non riproporzionare:**

Riserve di capitale	€	329.833			
a					
			€		€
	Partecipazione in imprese partecipate		329.833		
	<b>Totale x controllo:</b>	€	329.833 €		€

**- Elisione partecipazione e quota di PN ASP Seneca da NON riproporzionare al 10,79%:**

Riserve di utili	€	1.746			
Riserve di capitale	€	319.777			
a					
			€		€
	Fondo di dotazione		3.916		
	Partecipazione in imprese partecipate		-		
	Fondo rischi da consolidamento		317.607		
	<b>Totale x controllo:</b>	€	321.523 €		€

**Scritture consolidamento Comune Anzola/ACER 100%:**

**- Riallineamento valore partecipazione al 31/12/2016, data di primo consolidamento da non riproporzionare:**

Riserve di capitale		€	1.098.641		
	a			€	1.098.641
				Partecipazione in imprese partecipate	
				<i>Totale x controllo:</i>	€ 1.098.641
		€	1.098.641	€	1.098.641

**- Elisione partecipazione e quota di PN ASP Seneca da NON riproporzionare al 10,79%:**

Fondo di dotazione		€	97.327		
Riserve di utili		€	839.289		
Riserve di capitale	a	€	157.363		
				Partecipazione in imprese partecipate	€ -
				Fondo rischi da consolidamento	€ 1.093.979
				<i>Totale x controllo:</i>	€ 1.093.979
		€	1.093.979	€	1.093.979



**COMUNE DI ANZOLA DELL'EMILIA**

**PROVINCIA DI BOLOGNA**

**DELIBERAZIONE DEL CONSIGLIO COMUNALE**

Numero Delibera **38** del **01/10/2018**

**AREA ECONOMICO/FINANZIARIA E CONTROLLO**

OGGETTO

**APPROVAZIONE DEL BILANCIO CONSOLIDATO DELL'ESERCIZIO 2017 - ART. 11-BIS DECRETO LEGISLATIVO 23 GIUGNO 2011, N. 118.**

*PARERI DI CUI ALL' ART. 49 DEL DECRETO LEGISLATIVO 18.08.2000 N. 267*

<p>IL DIRETTORE DELL'AREA INTERESSATA</p>	<p>Per quanto concerne la REGOLARITA' TECNICA esprime parere: <b>FAVOREVOLE</b></p> <p>Data 11/09/2018</p> <p>IL DIRETTORE AREA ECONOMICO/FINANZIARIA E CONTROLLO</p> <p>RICOTTA PASQUALINO</p>
<p>IL DIRETTORE AREA ECONOMICO / FINANZIARIA E CONTROLLO</p>	<p>Per quanto concerne la REGOLARITA' CONTABILE esprime parere: <b>FAVOREVOLE</b></p> <p>Data 11/09/2018</p> <p>IL RESPONSABILE SERVIZIO BILANCIO PROGRAMMAZIONE CONTROLLO E ECONOMATO</p> <p>RICOTTA PASQUALINO</p>

**DELIBERAZIONE DEL CONSIGLIO COMUNALE NR. 38 DEL 01/10/2018**

Letto, approvato e sottoscritto.

IL PRESIDENTE  
MADDALONI CARMINE

IL VICE SEGRETARIO  
RICOTTA PASQUALINO

ANZOLA DELL'EMILIA, Lì 12/10/2018